ТЕХЭКСПЕРТ

СТРОЙ info

№9 сентябрь'16

Специальное издание для пользователей «Техэксперт»

Актуальная тема » 1
Это важно! » 3
Новости отрасли » 5
Смотри в системе » 7

Уважаемые читатели!

Перед вами очередной номер газеты «Строй-info», в котором мы предлагаем вашему вниманию полезную и интересную информацию, познакомим вас с самыми важными новостями и мероприятиями в области строительства, расскажем о новых и измененных документах и материалах, которые вы найдете в системах «Стройэксперт», «Стройтехнолог», «Типовая проектная документация»

Все вопросы по работе с системой «Техэксперт» вы можете задать вашему специалисту по обслуживанию:

АКТУАЛЬНАЯ ТЕМА

С 1 сентября вступают в силу изменения, вносимые в Градкодекс ФЗ №368

С 1 сентября вступают в силу изменения, вносимые в Градостроительный кодекс РФ Федеральным законом №368-ФЗ от 3 июля 2016 года.

Федеральным законом предусматривается выделение среди проектной документации объектов капитального строительства проектной документации повторного использования, экономически эффективной проектной документации повторного использования и модифицированной проектной документации.

Так, проектной документацией повторного использования признаётся проектная документация объекта капитального строительства, которая получила положительное заключение экспертизы проектной документации и может быть использована при подготовке проектной документации для строительства аналогичного по назначению и проектной мощности объекта капитального строительства. Федеральным законом предусматривается, что критерии экономической эффективности проектной документации повторного использования устанавливаются Правительством Российской Федерации.

Модифицированной проектной документацией признаётся проектная документация, в которую после получения положительного заключения экспертизы проектной документации внесены изменения, не затрагивающие конструктивных и других характеристик безопасности объекта капитального строительства.

Не требуется проведение экспертизы модифицированной проектной документации, а также разделов проектной документации, подготовленной с использованием проектной документации повторного использования, в которые не вносились изменения.

Согласно Федеральному закону подтверждением того, что изменения, внесённые в проектную документацию после получения положительного заключения экспертизы проектной документации, не затрагивают конструктивных и других характеристик безопасности объекта капитального строительства, а также не приводят к увеличению сметы на строительство (в случае финансирования такого строительства за счёт средств бюджетов бюджетной системы Российской Федерации), является заключение органа исполнительной власти или организации, проводивших экспертизу проектной документации, в которую внесены изменения.

Федеральным законом предусматривается создание единого государственного реестра заключений экспертизы проектной документации, в который должны включаться систематизированные сведения о заключениях экспертизы проектной документации и (или) результатов инженерных изысканий, о проектной документации и (или) результатах инженерных изысканий, представленных для проведения такой экспертизы, о проектной документации повторного использования, в том числе об экономически эффективной проектной документации повторного использования, а также заключения экспертизы проектной документации и (или) результатов инженерных изысканий и представленные для проведения такой экспертизы документы.

Также устанавливается возможность продления срока проведения государственной экспертизы проектной документации не более чем на 30 дней по заявлению застройщика или технического заказчика.

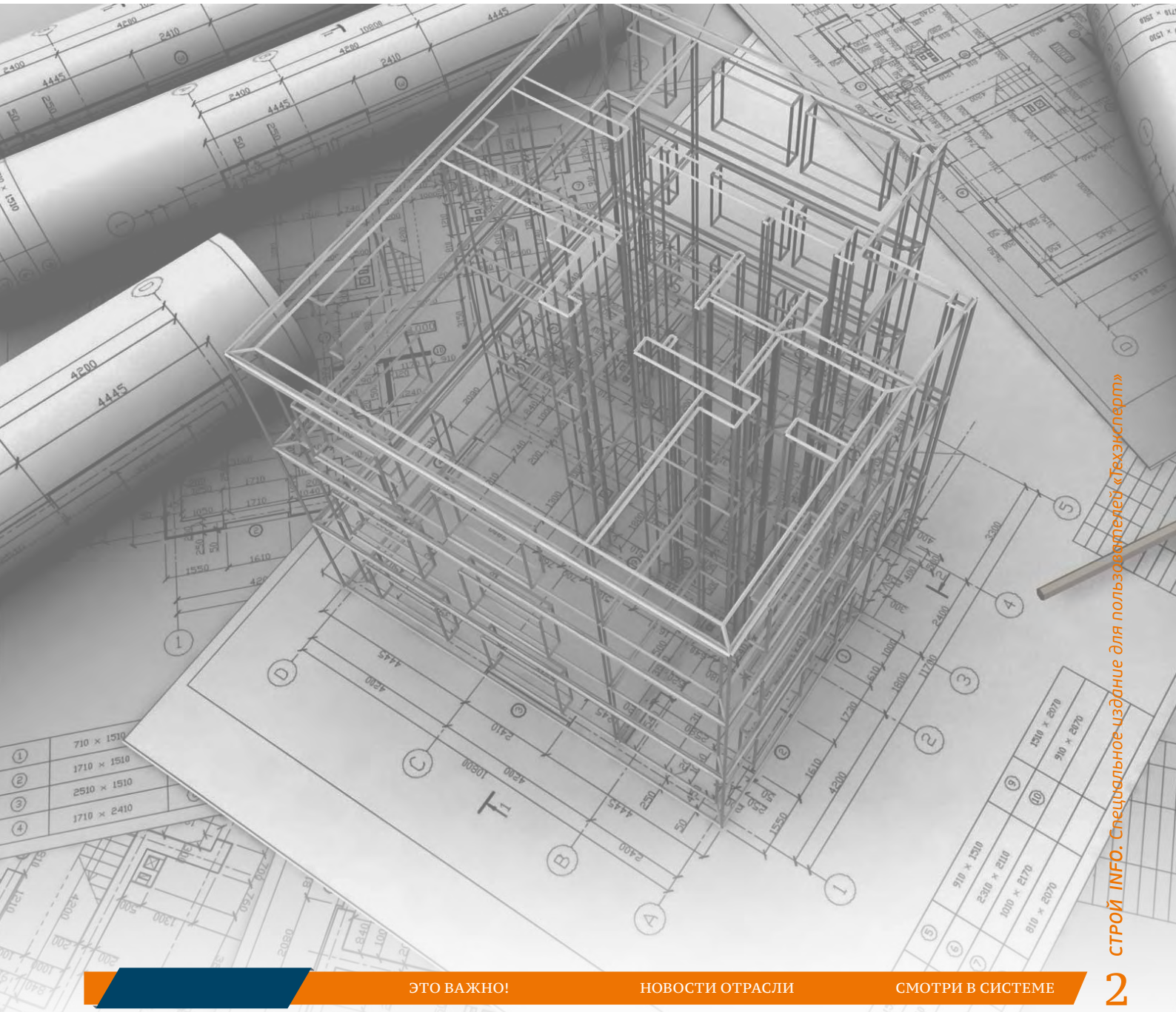

Утвержден и вступил в силу Административный регламент Минстроя по предоставлению госуслуги по аттестации физических лиц на право подготовки заключений экспертизы проектной документации и (или) результатов инженерных изысканий

Что произошло

С 19 августа вступил в силу Административный регламент Министерства строительства и жилищно-коммунального хозяйства Российской Федерации по предоставлению государственной услуги по аттестации физических лиц на право подготовки заключений экспертизы проектной документации и (или) результатов инженерных изысканий.

Почему это важно

В соответствии с ч.2 ст.49.1 Градостроительного кодекса Российской Федерации и «О порядке аттестации на право подготовки заключений экспертизы проектной документации и (или) результатов инженерных изысканий» Минстрой России проводит аттестацию (переаттестацию) физических лиц на право подготовки заключений экспертизы проектной документации и (или) экспертизы результатов инженерных изысканий.

Как найти в системе

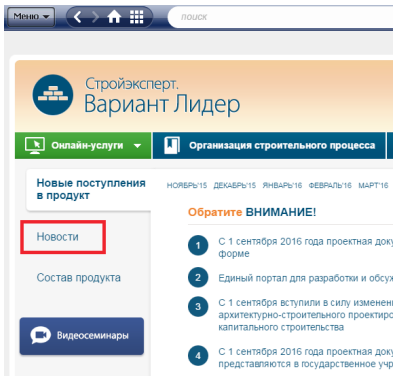

На главной странице одной из строительных систем зайти в раздел «Новости»

Внесены изменения в ФЗ «О промышленной безопасности опасных производственных объектов»

Что произошло

С 1 сентября вступают в силу изменения, внесенные Федеральным законом от 2 июня 2016 года №170-ФЗ в Федеральный закон «О промышленной безопасности опасных производственных объектов» от 21 июля 1997 года №116-ФЗ.

Почему это важно

Согласно п.5 ст.49 Градкодекса РФ «Предметом экспертизы являются оценка соответствия проектной документации требованиям технических регламентов, в том числе санитарно-эпидемиологическим, экологическим требованиям, требованиям государственной охраны объектов культурного наследия, требованиям пожарной, промышленной, ядерной, радиационной и иной безопасности, а также результатам инженерных изысканий, и оценка соответствия результатов инженерных изысканий требованиям технических регламентов». Согласно пп.»а» п.32 ПП РФ от 16.02.2008 №87 «О составе разделов проектной документации и требованиях к их содержанию» р.12 проектной документации должен содержать декларацию промышленной безопасности опасных производственных объектов в том случае, если необходимость ее разработки предусмотрена статьей 14 Федерального закона от 21.07.97 №116-ФЗ «О промышленной безопасности опасных производственных оъектов».

Как найти в системе

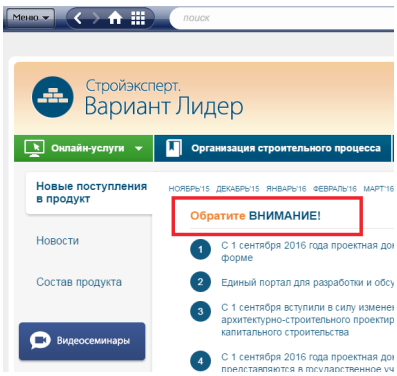

На главной странице одной из строительных систем зайти в анонс «Обратите внимание!»

Утверждена новая форма градостроительного плана земельного участка

Что произошло

На основании части 5 статьи 44 Градостроительного кодекса Российской Федерации и в соответствии с подпунктом 5.2.3 Положения о Министерстве строительства и жилищно-коммунального хозяйства Российской Федерации, утвержденного постановлением Правительства Российской Федерации от 18 ноября 2013 года №1038 утверждена новая форма градостроительного плана земельного участка. Вместе с тем, признан не подлежащим применению приказ Министерства регионального развития Российской Федерации от 10 мая 2011 года №207 «Об утверждении формы градостроительного плана земельного участка»

Почему это важно

В соответствии с градостроительным планом земельного участка выполняется схема планировочной организации земельного участка (п.2 ч.9 ст.51 ГрК). Схема планировочной организации земельного участка (СПОЗУ) представляет собой план расположения объектов (существующих или проектируемых), обозначение границ территории и данные о благоустройстве. Данный раздел ПД обязателен при прохождении Государственной экспертизы. СПОЗУ необходима для получения разрешения на строительство или реконструкцию объекта капстроительства и предоставляется вместе с заявлением на получение разрешения на строительство (п.3. ч.9, ст. 51 ГрК РФ).

Как найти в системе

В системе размещен документ, утверждающий новую форму. В статусе документа и его аннотации отражена дата вступления в силу.

С 1 сентября 2016 года проектная документация представляется в гос. учреждение электронной форме

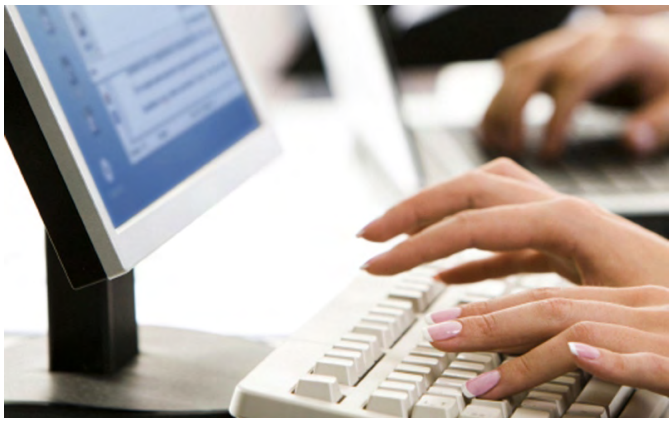

Постановлением Правительства РФ от 07.12.2015 №1330 внесены изменения в постановление Правительства Российской Федерации от 5 марта 2007 года №145 «О порядке организации и проведения государственной экспертизы проектной документации и результатов инженерных изысканий».

Изменения направлены на нормирование вопроса представления в государственное учреждение, проектной документации и (или) результатов инженерных изысканий.

С 1 сентября 2016 года проектная документация и (или) результаты инженерных изысканий, подготовленные в отношении объектов капитального строительства, строительство или реконструкция которых осуществляется полностью или частично за счет средств федерального бюджета, а также документы, необходимые для проведения государственной экспертизы проектной документации и (или) результатов инженерных изысканий, представляются в государственное учреждение, подведомственное Министерству строительства и жилищно-коммунального хозяйства Российской Федерации, в электронной форме, за исключением случаев, когда проектная документация и (или) результаты инженерных изысканий содержат сведения, доступ к которым ограничен в соответствии с законодательством Российской Федерации.

С 1 сентября штраф до 1 млн рублей за несоблюдение ТР ТС «Безопасность автомобильных дорог»

Согласно Решению Комиссии Таможенного союза от 18 октября 2011 года №827 (с изменениями) 1 сентября 2016 года завершается переходный период, после которого на дорожно-строительные материалы и изделия будут в полном объеме распространяться обязательные требования технического регламента Таможенного союза «Безопасность автомобильных дорог» (ТР ТС 014/2011).

Строительство, реконструкция, капитальный ремонт и эксплуатация автомобильных дорог и дорожных сооружений на них должны осуществляться с применением дорожно-строительных материалов и изделий, соответствующих требованиям ТР ТС 014/2011 и проектной документации.

Для однозначной идентификации видов продукции, попадающих под действие ТР ТС 014/2011, определены:

- перечень дорожно-строительных материалов, подлежащих подтверждению соответствия в форме декларирования соответствия (Приложение 1 к ТР ТС 014/2011);
- перечень изделий, подлежащих подтверждению соответствия в форме сертификации (Приложение 2 к ТР ТС 014/2011).

Алгоритм подтверждения соответствия дорожно-строительных материалов и изделий требованиям ТР ТС 014/2011 приведен в пункте 24 статьи 5 указанного технического регламента.

Информация об органах по сертификации и испытательных лабораториях, аккредитованных для проведения работ по подтверждению соответствия, размещена на официальном сайте Росаккредитации (раздел «Реестры», подраздел «Национальная часть Единого реестра органов по сертификации и испытательных лабораторий (центров) Таможенного союза»).

С 1 сентября 2016 года не допускается производство и выпуск в обращение продукции в соответствии с обязательными требованиями, ранее установленными нормативными правовыми актами ЕврАзЭс или законодательством Российской Федерации, при наличии документов об оценке (подтверждении) соответствия продукции указанным обязательным требованиям, выданных или принятых до 15 февраля 2015 года.

С 1 сентября 2016 года не допускается производство и выпуск в обращение на таможенной территории ЕврАзЭс продукции, не подлежавшей до 15 февраля 2015 года обязательной оценке соответствия обязательным требованиям, установленным актами Евразийской экономической комиссии, входящими в право ЕврАзЭс, или законодательством Российской Федерации, без документов об обязательной оценке соответствия и без маркировки национальным знаком соответствия (знаком обращения на рынке).

Решением Коллегии Евразийской экономической комиссии от 29 декабря 2015 года №176 «О внесении изменений в Решение Коллегии Евразийской экономической комиссии от 18 сентября 2012 года №159» внесены изменения в перечень стандартов, в результате применения которых с 1 сентября 2016 года на добровольной основе обеспечивается соблюдение требований ТР ТС 014/2011, а также перечень стандартов, содержащих правила и методы исследований (испытаний) и измерений, в том числе правила отбора образцов, необходимые для применения и исполнения требований ТР ТС 014/2011 и осуществления оценки соответствия объектов технического регулирования с 1 сентября 2016 года. Применение на добровольной основе включенных в перечни стандартов является достаточным условием соблюдения требований ТР ТС 014/2011.

Вместе с тем, зарегистрированные в установленном порядке до 1 сентября 2016 года декларации о соответствии и сертификаты соответствия ТР ТС 014/2011 имеют равную юридическую силу и действуют на единой таможенной территории ЕврАзЭс в отношении дорожно-строительных материалов и изделий, выпускаемых в обращение на единой таможенной территории ЕврАзЭс в течение всего срока их действия.

Переоформление проектной документации, разработанной и утвержденной до вступления в силу ТР ТС 014/2011,

не требуется.

Постановлением Правительства Российской Федерации от 22 декабря 2014 года №1443 определены органы, ответственные за осуществление государственного контроля (надзора) за соблюдением требований ТР ТС 014/2011:

- Министерство строительства и жилищно-коммунального хозяйства Российской Федерации — в рамках осуществления государственной экспертизы проектной документации объектов капитального строительства и (или) результатов инженерных изысканий, выполненных для подготовки такой проектной документации на строительство, реконструкцию и капитальный ремонт автомобильных дорог общего пользования федерального значения;
- Министерство внутренних дел Российской Федерации — в рамках осуществления государственного контроля и надзора за соблюдением нормативных правовых актов в области обеспечения безопасности дорожного движения;
- Федеральная служба по экологическому, технологическому и атомному надзору — в рамках осуществления федерального государственного строительного надзора при строительстве и реконструкции автомобильных дорог общего пользования федерального значения;
- Федеральная служба по надзору в сфере транспорта — в рамках осуществления федерального государственного транспортного надзора при ремонте и содержании автомобильных дорог общего пользования федерального значения.

Статьями 14.43-14.48 КоАП РФ за нарушения требований ТР ТС 014/2011 предусмотрена административная ответственность в виде штрафов до 1000000 рублей.

С ежегодным сводным планом проведения плановых проверок можно ознакомиться на официальном сайте Генеральной прокуратуры Российской Федерации по адресу: http://genproc.gov.ru/(раздел «Единый реестр проверок Сводный план проверок»).

Источник: www.rosavtodor.ru

Вступили в силу Правила определения класса энергетической эффективности многоквартирных домов

Приказом Министерства строительства и жилищно-коммунального хозяйства Российской Федерации от 06.06.2016 №399/пр утверждены Правила определения класса энергетической эффективности многоквартирных домов.

Класс энергетической эффективности МКД определяется исходя из величины отклонения фактических или расчетных значений показателя удельного годового расхода энергетических ресурсов и базовых значений показателя удельного годового расхода энергоресурсов.

Фактические значения показателя удельного годового расхода энергетических ресурсов определяются на основании показаний общедомовых приборов учета энергетических ресурсов. При этом они должны быть приведены к расчетным условиям для сопоставимости с базовыми значениями, в том числе с климатическими условиями, условиями оснащения здания инженерным оборудованием и режимами его функционирования.

Класс энергоэффективности построенного, реконструированного или прошедшего капитальный ремонт и вводимого в эксплуатацию, а также подлежащего государственному строительному надзору МКД устанавливается органом государственного строительного надзора субъекта Российской Федерации. Класс энергоэффективности указывается в заключении органа государственного строительного надзора о соответствии требованиям энергетической эффективности.

В процессе эксплуатации класс энергоэффективности устанавливается и подтверждается органом государственного жилищного надзора на основании декларации о фактических значениях годовых удельных величин расхода энергоресурсов путем выдачи акта проверки соответствия МКД требованиям энергетической эффективности с указанием его класса. Декларация предоставляется в произвольной форме собственниками помещений многоквартирного дома или лицом, осуществляющим управление многоквартирным домом.

Класс энергетической эффективности МКД подтверждается по решению собственников помещений МКД или по инициативе лица, осуществляющего управление МКД, не позднее, чем за 3 месяца до истечения 5 лет со дня выдачи акта о классе энергоэффективности.

Класс энергоэффективности МКД подтверждается не чаще одного раза в год.

В случае неподтверждения класса энергоэффективности не допускается указание класса энергоэффективности такого МКД в технической документации или иных документах, характеризующих такой МКД, не допускается размещения указателя о классе энергоэффективности на фасаде и информации на информационных стендах.

Оригинал акта о классе энергетической эффективности многоквартирного дома входит в состав технической документации на многоквартирный дом.

Класс энергетической эффективности многоквартирного дома включается в энергетический паспорт многоквартирного дома.

Дата вступления в силу — 21.08.2016

Получить справочный материал по вопросам прохождения экспертизы можно с новым сервисом «Гид по экспертизе».

Сервис есть в строительных системах «Техэксперт: Проектирование и экспертиза» и «Техэксперт: Помощник проектировщика».
Зайти в сервис можно через баннер «Гид по экспертизе», размещенный на главной странице вышеуказанных систем.

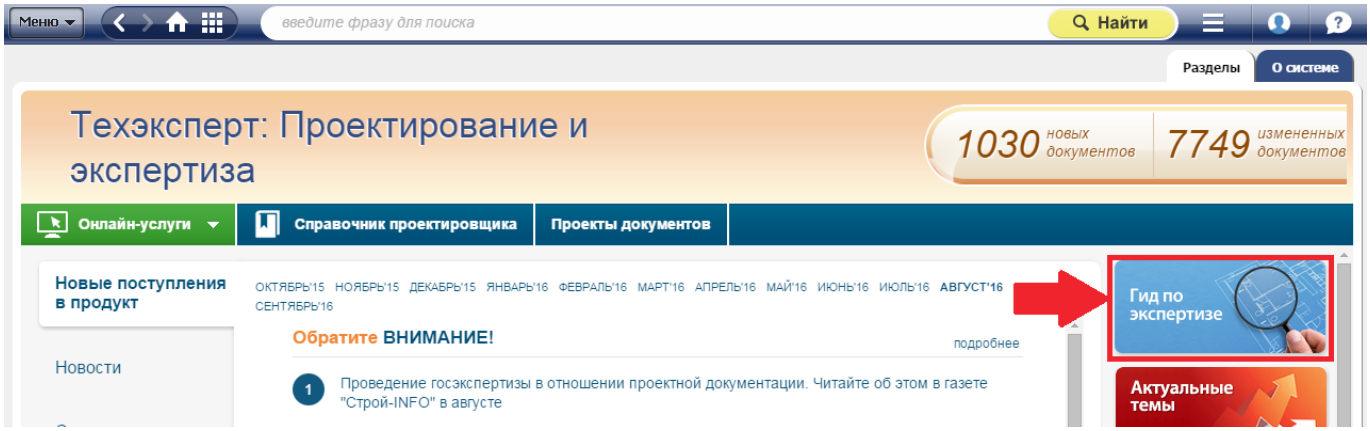

В сервисе консультационные материалы из практики для вашего удобства представлены в формате «вопрос-ответ» и разделены по тематикам:

- Государственная экспертиза
- Негосударственная экспертиза
- Повторная экспертиза
- Экологическая экспертиза
- Экспертиза промышленной безопасности
- Проверка достоверности сметной стоимости
- Подача документов на экспертизу
- Аттестация и аккредитация на право проведения экспертизы
- Сроки и стоимость проведения экспертизы
- Сборники разъяснений ЦЕНТРИНВЕСТПроекта по пред-проектной и проектной подготовке строительства.

Также в сервис включена справочная информация по вопросам экспертизы проектной документации и формы документов.

Получить положительное заключение экспертизы и быть уверенным, что проектная документация может быть использована для строительства аналогичного по назначению объекта можно благодаря удобному сервису «Гид по экспертизе».

«ТЕХЭКСПЕРТ» - ВСЯ ИНФОРМАЦИЯ ИЗ ПЕРВЫХ РУК!

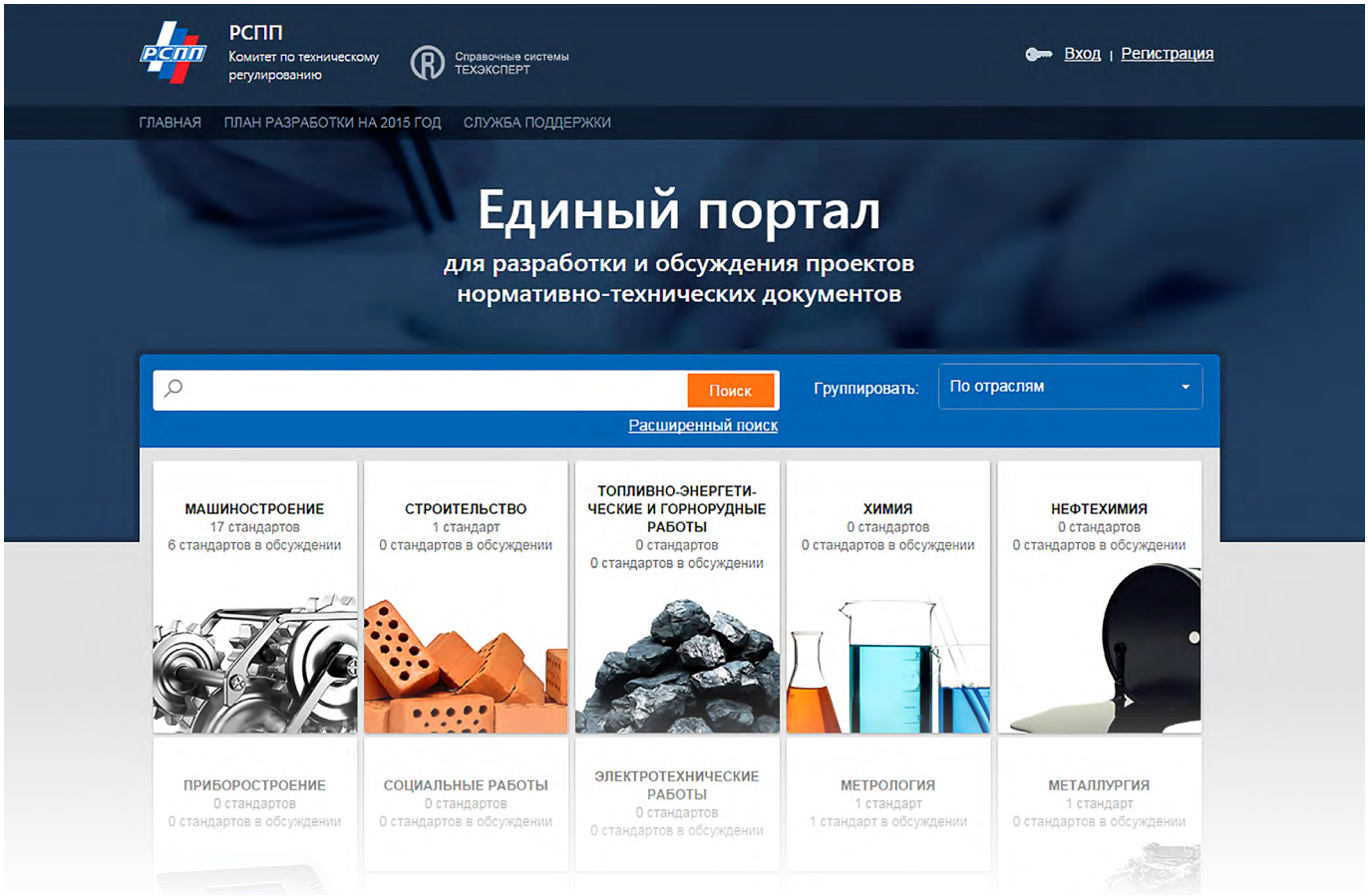

Единый портал для разработки и обсуждения проектов нормативно-технических документов

ИНФОРМАЦИОННАЯ СЕТЬ «ТЕХЭКСПЕРТ» ПРИ ПОДДЕРЖКЕ КОМИТЕТА РСПП ПО ТЕХНИЧЕСКОМУ РЕГУЛИРОВАНИЮ, СТАНДАРТИЗАЦИИ И ОЦЕНКЕ СООТВЕТСТВИЯ СОЗДАЛА СПЕЦИАЛИЗИРОВАННУЮ ЭЛЕКТРОННУЮ ПЛОЩАДКУ, НА КОТОРОЙ ЭКСПЕРТЫ ИЗ ВСЕХ ОТРАСЛЕЙ БУДУТ ОБСУЖДАТЬ ПРОЕКТЫ НОРМАТИВНО-ТЕХНИЧЕСКОЙ ДОКУМЕНТАЦИИ.

Теперь для разработчика такого документа, как например, национальный стандарт или стандарт организации, будет легко организовать публичное обсуждение проекта, чтобы получить как можно больше откликов и предложений, что, несомненно, скажется на качестве документа. Для специалистов и экспертов это возможность высказать свое мнение, основанное на опыте и практике, на этапе проекта, чтобы в конечном итоге получить в работу документ, соответствующий новейшим технологиям и применимый в реальной работе. Ведь не секрет, что одной из самых серьезных проблем процесса стандартизации в нашей стране является низкая эффективность принимаемых стандартов. Очень часто нормативно-техническую документацию приходится дорабатывать сразу после ее принятия. Поскольку после изучения текста документа специалисты-практики сталкиваются с трудностями его применения в реальной жизни, поэтому предварительное обсуждение проектов стандартов широким кругом специалистов жизненно необходимо.

Заходите на www.rustandards.ru, регистрируйтесь, начинайте работу!

После регистрации вам будут доступны следующие возможности работы с порталом

Для разработчиков

- РАЗМЕЩЕНИЕ УВЕДОМЛЕНИЙ:
- о разработке проекта документа
- о начале обсуждения проекта
- об окончании обсуждения проекта
- Размещение текста первой редакции проекта и последующих редакций
- ПОЛУЧЕНИЕ В РЕЖИМЕ РЕАЛЬНОГО ВРЕМЕНИ ЗАМЕЧАНИЙ И ПРЕДЛОЖЕНИЙ К ПРОЕКТУ, ИХ СОХРАНЕНИЕ ДЛЯ СОЗДАНИЯ СВОДКИ.
- И МНОГОЕ ДРУГОЕ.

Для специалистов

- УЧАСТИЕ В ОБСУЖДЕНИИ ВАЖНЫХ ДЛЯ ВАС ПРОЕКТОВ ДОКУМЕНТОВ.
- ПРОСМОТР СВОДКИ ПО РЕЗУЛЬТАТАМ ОБСУЖДЕНИЯ.
- УВЕДОМЛЕНИЯ О РАЗРАБОТКЕ И НАЧАЛЕ ОБСУЖДЕНИЯ ПРОЕКТОВ ПО ВАЖНЫМ ДЛЯ ВАС ОТРАСЛЯМ И НАПРАВЛЕНИЯМ.

Обратите внимание!

С каждым обновлением ваши системы дополняются новыми нормативно-правовыми и техническими документами, а также справочной информацией.
Полный перечень новых и измененных документов вы можете получить с помощью гиперссылки на главной странице вашей системы «Техэксперт». Ежедневно знакомиться с новостями законодательства вы можете на сайте www.cntd.ru или оформить подписку на ежедневную рассылку новостей по электронной почте.

- ✓ документ вступил в силу и действует
- ✗ документ не вступил в силу или не имеет статуса действия

СТРОЙЭКСПЕРТ. ПРОФЕССИОНАЛЬНЫЙ ВАРИАНТ

Основы правового регулирования в строительстве

✓ Об утверждении Административного регламента Министерства строительства и жилищно-коммунального хозяйства Российской Федерации по предоставлению государственной услуги по аттестации физических лиц на право подготовки заключений экспертизы проектной документации и (или) результатов инженерных изысканий
Приказ Министерства строительства и жилищно-коммунального хозяйства Российской Федерации от 24.05.2016 №352/пр

✓ О внесении изменений в Положение о признании помещения жилым помещением, жилого помещения непригодным для проживания и многоквартирного дома аварийным и подлежащим сносу или реконструкции
Постановление Правительства РФ от 02.08.2016 №746

✓ Об утверждении методических рекомендаций по установлению минимального размера взноса на капитальный ремонт
Приказ Министерства строительства и жилищно-коммунального хозяйства Российской Федерации от 27.06.2016 №454/пр

✓ О порядке принятия заключения о возможности или невозможности передачи имущества и обязательств застройщика лицу, имеющему намерение стать приобретателем
Постановление Правительства РФ от 09.08.2016 №760

✓ Об утверждении порядка разработки, утверждения, изменения и отмены сводов правил, актуализации ранее утвержденных строительных норм и правил, сводов правил в сфере строительства в Министерстве строительства и жилищно-коммунального хозяйства Российской Федерации
Приказ Министерства строительства и жилищно-коммунального хозяйства Российской Федерации от 02.08.2016 №536/пр

Строительное производство и проектирование (технические нормы, правила, стандарты)

✓ ГОСТ 27772-2015 Прокат для строительных стальных конструкций. Общие технические условия
ГОСТ от 07.04.2016 №27772-2015

✗ ГОСТ 33711.1-2016 Краны грузоподъемные. Обучение персонала. Часть 1. Ответственный за безопасное производство работ с применением кранов
ГОСТ от 08.06.2016 №33711.1-2016
Применяется с 01.04.2017

✗ ГОСТ Р 51725.3-2016 Каталогизация продукции для федеральных государственных нужд. Правила идентификации и классификации продукции. Общие положения
ГОСТ Р от 15.08.2016 №51725.3-2016
Применяется с 01.01.2017. Заменяет ГОСТ Р 51725.3-2009

✗ ГОСТ IEC 60519-10-2015 Установки электронагревательные. Безопасность. Часть 10. Частные требования к нагревательным системам электрического сопротивления для промышленного и торгового применения
ГОСТ от 17.08.2016 №IEC 60519-10-2015
Применяется с 01.03.2017

✗ СП 249.1325800.2016 Коммуникации подземные. Проектирование и строительство закрытым и открытым способом
СП (Свод правил) от 08.07.2016 №249.1325800.2016
Применяется с 01.10.2016

✗ СП 250.1325800.2016 Здания и сооружения. Защита от подземных вод
СП (Свод правил) от 08.07.2016 №250.1325800.2016
Применяется с 01.10.2016

✗ ГОСТ 1983-2015 Трансформаторы напряжения. Общие технические условия
ГОСТ от 23.06.2016 №1983-2015
Применяется с 01.03.2017. Заменяет ГОСТ 1983-2001

Комментарии, статьи, консультации по вопросам строительства

- Выполнение дополнительных томов проектной документации
  Консультация от 23.08.2016
- Выполнение требований пожарной безопасности при размещении детского сада на первом этаже жилого дома
  Консультация от 23.08.2016
- Где можно разместить зоны безопасности для МГН?
  Консультация от 23.08.2016
- Расчет металлических конструкций
  Консультация от 23.08.2016
- Примыкания проездов к проезжим частям магистральных улиц
  Консультация от 23.08.2016
- Тепловая изоляция и покровный слой теплопроводов
  Консультация от 23.08.2016

СТРОЙТЕХНОЛОГ

Технологическая информация по технологиям строительных работ

Проект организации строительства (ПОС):

1. Строительство насосной станции с резервуаром на существующей водозаборной скважине.

Проект производства работ (ППР):

1. Ремонт подкрановых путей.
2. 2Возведение монолитных конструкций. Бетонирование плит перекрытия на объекте строительства «подземная автомобильная стоянка».

Типовые технологические карты (ТТК):

1. Технологические карты из сборника ТТК Альбом 07-Д-Ч. III. Устройство резервуаров и опускных колодцев:
   - Пескоструйная обработка верхнего и нижнего пояса резервуара;
   - Торкретирование нижнего и верхнего пояса наружной поверхности резервуара;
   - Навивка высокопрочной проволоки на наружную поверхность резервуара;
   - Торкретирование внутренних поверхностей стыков между стеновыми панелями резервуаров.
2. Технологические карты на строительство автомобильных газонаполнительных компрессорных станций (АГНКС):
   - ТТК АГНКС №14. Входной (сдаточный) контроль равнопроходных кранов, задвижек, обратных клапанов, отводов, переходов, тройников и заглушек;
   - ТТК АГНКС №15. Устройство пункта мойки (очистки) колес автомобильного транспорта на строительной площадке АГНКС;
   - ТТК АГНКС №16. Разбивочные работы по выносу с проекта на местность осей и точек котлованов при строительстве АГНКС;
   - ТТК АГНКС №17. Разработка котлованов под фундаменты здания и сооружения АГНКС с подготовкой основания и обратной засыпкой пазух.
3. Также продукт пополнен следующими технологическими картами:
   - Бестраншейная замена трубопровода укороченными пластмассовыми патрубками с помощью пневмопробойников с изменением диаметра меньшего на больший;
   - Устройство мозаичного покрытия пола;
   - Устройство штукатурной гидроизоляции подземных строительных конструкций тепловых сетей;
   - Геодезические разбивочные работы по восстановлению трассы воздушной линии электропередач 10 кВ;
   - Геодезические разбивочные работы по восстановлению трассы магистрального трубопровода;
   - Монтаж рукава мусоропроводного устройства для сброса строительного мусора в контейнер;
   - Монтаж (устройство) системы заземления внутреннего контура;
   - Устройство системы индивидуальных тепловых пунктов (ИТП);
   - Устройство узла учета тепловой энергии;
   - Устройство сети отопления здания;
   - Установка молниеприемника для молниезащиты с упреждающей стримерной эмиссией;
   - Укладка антистатических и токопроводящих покрытий с применением материалов компании Forbo (Форбо);
   - Монтаж (установка) эскалатора;
   - Монтаж кабельных каналов и лотков. Технологические карты на строительные работы для КТПБ (М) 35, 110 и 220 кВ. Т. 5.
6. Актуализированы следующие технологические карты на производство сварочных работ:
   - Технология ручной дуговой сварки стыковых соединений труб наружных и внутренних газопроводов D=25-100 мм из углеродистых и низколегированных сталей, без разделки кромок. РД-1-22-Гп-С-бп-С2
   - Технология ручной дуговой сварки стыковых соединений труб наружных газопроводов D=100-325 мм из углеродистых и низколегированных сталей, без разделки кромок. РД-1-32-Гп-С-бп-С2
   - Технология ручной дуговой сварки стыковых соединений труб наружных и внутренних газопроводов D=100-1220 мм из углеродистых и низколегированных сталей с разделкой кромок. РД-1- (34) 2-Гп-С-бп-С17
   - Технология ручной дуговой сварки стыковых соединений труб наружных и внутренних газопроводов D=70-100 мм из углеродистых и низколегированных сталей с фланцами. РД-1-22-Гп-С-бп-С56
   - Технология ручной дуговой сварки стыковых соединений труб наружных и внутренних газопроводов D=100-426 мм из углеродистых и низколегированных сталей с фланцами. РД-1-32-Гп-С-бп-С56

- Технология ручной дуговой сварки угловых соединений приварки плоских фланцев к трубам наружных и внутренних газопроводов D=15-100 мм из углеродистых и низколегированных сталей. РД-1-22-Гп-У-бп-У5
- Номер: РД-1-22-Гп-У-бп-У5
- Технология ручной дуговой сварки угловых соединений приварки плоских фланцев к трубам наружных и внутренних газопроводов D=100-500 мм из углеродистых и низколегированных сталей. РД-1-32-Гп-У-бп-У5
- Технология ручной дуговой сварки угловых соединений приварки плоских фланцев к трубам газопроводов при раб. Р до 1,2 МПа диаметрами 14-100 мм из углеродистых и низколегированных сталей. РД-1- (12) 2-Гп (ГРС) — У-бп-У7
- Технология ручной дуговой сварки угловых соединений приварки плоских фланцев к трубам газопроводов раб. при Р до 1,2 МПа диаметрами 100-500 мм из углеродистых и низколегированных сталей. РД-1-3 (23) — Гп (ГРС) — У-бп-У7
- Технология ручной дуговой сварки угловых соединений приварки плоских фланцев с разделкой кромок к трубам газопроводов раб. при Р до 1,2 МПа диаметрами 14-100 мм из углеродистых и низколегированных сталей. РД-1- (12) 2-Гп (ГРС) — У-бп-У8

Другая технологическая документация, материалы и информация по вопросам строительства:

1. Технические рекомендации по применению внутренних систем отопления отечественного и иностранного производства.
2. Калькуляторы:

- Гвозди строительные трефовые с перемычками по ГОСТ 4028-63 в составе блока калькуляторов Гвозди строительные;
- Болты фундаментные с коническим концом (тип 6 исполнение 1) в составе блока калькуляторов Болты фундаментные (анкерные) по ГОСТ 24379.1-2012;
- Определение температуры точки росы при проведении огнезащитных и антикоррозийных работ на строительных конструкциях по СТО НОСТРОЙ 2.12.118-2013 в составе блока калькуляторов Определение температуры точки росы при проведении строительных работ.

Технические описания

- Асфальтоукладчик RP-190
- Асфальтоукладчик RP-195
- Гидравлический молот HB 1380
- Гидравлический молот HP 18000
- Техническое описание
- Космический старт ДИК 4.21
- Фронтальный погрузчик ПК-33
- Детский игровой комплекс ДИК 4.05
- Детский игровой комплекс ДИК 4.13
- Детский игровой комплекс ДИК 4.141
- Детский игровой комплекс ДИК 4.16
- Детский игровой комплекс ДИК 4.171
- Детский игровой комплекс ДИК 4.182
- Детский игровой комплекс ДИК 5.05
- Детский игровой комплекс ДИК 7.04
- Детский игровой комплекс ДИК 7.05
- Детский игровой комплекс ДИК 7.06
- Детский игровой комплекс ДИК 7.07
- Детский игровой комплекс ДИК 7.08
- Детский игровой комплекс ДИК 8.01
- Детский игровой комплекс ДИК 8.015
- Детский игровой комплекс ДИК 4.173
- Детский игровой комплекс ДИК 4.20
- Детский игровой комплекс ДИК 7.031
- Детский игровой комплекс ДИК 4.125
- Детский игровой комплекс ДИК 4.126
- Дорожная фреза BM 1500/50
- Дорожная фреза PL 1000 RS
- Дорожная фреза PL 500 TD

Формы строительной документации

1. Общие сведения, включаемые в отчет о приемо-сдаточных испытаниях (СТО НОСТРОЙ 2.15.129-2013)
2. Протокол испытаний (СТО НОСТРОЙ 2.15.129-2013)
3. Журнал учета результатов входного контроля (СТО НОСТРОЙ 2.27.128-2013)
4. Журнал производства набрызг-бетонных работ (СТО НОСТРОЙ 2.27.128-2013)
5. Карта контроля соблюдения требований СТО НОСТРОЙ 2.27.128-2013 «Строительство подземных сооружений горным способом с применением обделок из набрызг-бетона. Правила производства работ, контроль выполнения и требования к результатам работ»
6. Акт готовности оборудования к комплексному опробованию (СТО НОСТРОЙ 2.23.85-2013) (рекомендуемая форма)
7. Акт передачи сопроводительной документации по монтажу оборудования и специальных трубопроводов (СТО НОСТРОЙ 2.23.85-2013) (рекомендуемая форма)
8. Акт готовности объекта строительства к производству работ по монтажу оборудования (СТО НОСТРОЙ 2.23.85-2013) (рекомендуемая форма)
9. Акт проверки установки оборудования на фундамент (СТО НОСТРОЙ 2.23.85-2013) (рекомендуемая форма)
10. Акт на подливку оборудования (СТО НОСТРОЙ 2.23.85-2013) (рекомендуемая форма)
11. Акт проверки внутренней очистки трубопроводов (СТО НОСТРОЙ 2.23.85-2013) (рекомендуемая форма)
12. Акт о проведении растяжки компенсаторов (СТО НОСТРОЙ 2.23.85-2013) (рекомендуемая форма)
13. Акт о проведении промывки (продувки) трубопроводов (СТО НОСТРОЙ 2.23.85-2013) (рекомендуемая форма)
14. Акт готовности оборудования (системы, узла) к производству пусконаладочных работ (СТО НОСТРОЙ 2.23.85-2013) (рекомендуемая форма)
15. Акт о проведении испытаний оборудования на прочность и герметичность (СТО НОСТРОЙ 2.23.85-2013) (рекомендуемая форма)
16. Акт о проведении испытаний трубопроводов на прочность (плотность) и герметичность (СТО НОСТРОЙ 2.23.85-2013) (рекомендуемая форма)
17. Акт индивидуального испытания оборудования вхолостую или под нагрузкой (СТО НОСТРОЙ 2.23.85-2013) (рекомендуемая форма)
18. Ведомость рабочих чертежей основного комплекта (ГОСТ Р 21.1101-2013) Форма № 1

19. Ведомость спецификаций (ГОСТ Р 21.1101-2013) Форма № 1
20. Ведомость основных комплектов рабочих чертежей (ГОСТ Р 21.1101-2013) (обязательная форма) Форма № 2
21. Ведомость ссылочных и прилагаемых документов (ГОСТ Р 21.1101-2013) Форма № 2
22. Ведомость документов основного комплекта рабочих чертежей (ГОСТ Р 21.1101-2013) Форма № 2
23. Спецификация (ГОСТ Р 21.1101-2013) Форма № 7
24. Групповая спецификация (ГОСТ Р 21.1101-2013) Форма № 8
25. Таблица регистрации изменений (текстовый документ) (ГОСТ Р 21.1101-2013) Форма № 10
26. Таблица регистрации изменений (титульный лист и обложка) (ГОСТ Р 21.1101-2013) Форма № 11

ТПД

ТПД. Электроэнергетика

- Типовой проект 407-03-324 Схемы электрические принципиальные шкафов КРУ и КРУ 6-10 кВ ПС энергосистем на переменном оперативном токе со щитом управления
  Альбом 1 Пояснительная записка
- Типовой проект 407-03-324 Схемы электрические принципиальные шкафов КРУ и КРУ 6-10 кВ ПС энергосистем на переменном оперативном токе со щитом управления. Каталожный лист
- Типовой проект 407-03-528.88 Установочные чертежи трансформаторов 220 кВ
  Альбом 1 Электротехнические чертежи
- Типовой проект 407-3-273 Установка комплектной трансформаторной подстанции напряжением 10/0,4 КВ мощностью 250 КВА
  Альбом 1 Пояснительная записка и чертежи

ТПД. Инженерные сети, оборудование и сооружения

- Типовая серия 5.417-1 Узлы обвязки регулирующих клапанов с пневмоприводом на предприятиях медицинской промышленности
- Выпуск 0 Рекомендации по выбору и монтажу. Технические характеристики
- Типовая серия 5.417-1 Узлы обвязки регулирующих клапанов с пневмоприводом на предприятиях медицинской промышленности
- Выпуск 1 Узлы обвязки регулирующих клапанов из углеродистой стали и чугуна на Ру 1,6 МПа (16 кгс/кв. см) и Ру 1,0 МПа (10 кгс/кв. см). Рабочие чертежи
- Типовой проект 907-2-215 Труба дымовая кирпичная Н=60 м; До=2,1 м с подземным примыканием газоотходов для котельных установок
  Альбом 1 Пояснительная записка. Чертежи ствола. Чертежи фундамента
- Типовой проект 907-2-215 Труба дымовая кирпичная Н=60 м; До=2,1 м с подземным примыканием газоотходов для котельных установок
  Альбом 2 Сметы

ТПД. Здания, сооружения, конструкции и узлы

- Каталог проектов жилых домов и зданий социальной и производственной инфраструктуры для строительства в сельской местности
- Альбом чертежей для частного домостроения (Выдержка из СТО 7713744622-001-2014)
- Альбом технических решений. Плоские кровли с теплоизоляцией из плит PIRRO

УВАЖАЕМЫЕ КОЛЛЕГИ!

Представляем вашему вниманию ежемесячное информационно-справочное издание

«Информационный бюллетень Техэксперт»

В журнале публикуется систематизированная информация о состоянии системы технического регулирования, аналитические материалы и мнения экспертов, сведения о новых документах в области стандартизации и сертификации. В нем вы найдете: новости технического регулирования, проекты технических регламентов, обзоры новых документов, статьи экспертов на актуальные темы отраслей экономики и направлений деятельности: нефтегазовый комплекс, строительство, энергетика, экология, охрана труда, экспертиза и надзор и другие.

ПО ВОПРОСАМ ПРИОБРЕТЕНИЯ ЖУРНАЛА
ОБРАЩАЙТЕСЬ В РЕДАКЦИЮ ПО ТЕЛЕФОНУ

(812) 740-78-87, доб. 356, или по e-mail: editor@cntd.ru