БРАВО, ЭКОЛОГ!

::НОВОСТИ:: ::ОБЗОРЫ:: ::КОММЕНТАРИИ:: ::РЕПОРТАЖИ:: ::ВЫСТАВКИ:: ::ТЕНДЕНЦИИ::

АПРЕЛЬ 2016 № 4 (43)

ДОРОГИЕ ДРУЗЬЯ!

В году много примечательных дат, которые позволяют нам вспомнить о необходимости охраны окружающей среды. Апрель не исключение. Ежегодно 15 апреля отмечают День экологических знаний. Именно в этот день на конференции ООН в Рио-де-Жанейро в 1992 году обсуждались проблемы окружающей среды, было подчеркнуто огромное значение экологического образования населения всех стран мира в реализации стратегии выживания и для устойчивого развития человечества.

В России праздник дает старт ежегодной общероссийской акции «Дни защиты окружающей среды от экологической опасности», которая завершается 5 июня Всемирным днем охраны окружающей среды.

Издание «Браво, Эколог!» в этом номере расскажет вам об актуальных событий в области охраны окружающей среды и природопользования. Это позволит вам повысить уровень экологических знаний.

В помощь вам мы подготовили обзор законов, на основе которых внесены изменения в системы линейки «Техэксперт: Экология». Информация позволит вам уже сегодня начать работу по новым требованиям.

Вам доступны:

– ежемесячный обзор новостей экологического законодательства;

– новости систем линейки «Техэксперт: Экология»;

– опыт улучшения экологии на предприятиях различных отраслей;

– информация о результатах проверки госорганами предприятий;

– обзор судебной практики;

– ответы на вопросы ваших коллег-экологов.

Не забыли мы и об отдыхе! Рубрика «Экофакты» расскажет вам о «зеленой» архитектуре будущего.

Рубрика «Кофе-брейк» поведает о тех, кто рад этому миру!

Надеемся, что газета «Браво, Эколог!», так же как и линейка систем «Техэксперт: Экология», поможет вам решать ежедневные рабочие вопросы.

Желаем вам приятной и продуктивной работы!

С уважением,
команда разработчиков систем серии
«Техэксперт: Экология»

АНОНС НОМЕРА

НОВОСТНАЯ ЛЕНТА
ВНЕСЕНЫ ИЗМЕНЕНИЯ В ФЕДЕРАЛЬНЫЙ КЛАССИФИКАЦИОННЫЙ КАТАЛОГ ОТХОДОВ (ФККО)
НА СТР. 2

ЗАГЛЯНИ В «ТЕХЭКСПЕРТ»
ОТВЕТСТВЕННОСТЬ ЗА НАРУШЕНИЕ ВОДНОГО ЗАКОНОДАТЕЛЬСТВА
НА СТР. 5

ДЕЛИМСЯ ОПЫТОМ
В ВОЛОГДЕ ИЗ МУСОРА БУДУТ ВЫРАБАТЫВАТЬ ЭЛЕКТРИЧЕСТВО
НА СТР. 8

ВЗАИМОДЕЙСТВИЕ С ГОСОРГАНАМИ
В ВОЛГОГРАДЕ ФИРМУ ОШТРАФОВАЛИ ЗА СВАЛКУ МЕДОТХОДОВ
НА СТР. 10

СУДЕБНАЯ ПРАКТИКА
А ВАШ ПЛАН СНИЖЕНИЯ СБРОСОВ ЭФФЕКТИВЕН?
НА СТР. 12

ЭКОЛОГИЯ В ВОПРОСАХ И ОТВЕТАХ
КОГДА НЕОБХОДИМО СДАВАТЬ ОТЧЕТ О НЕИЗМЕННОСТИ ТЕХНОЛОГИЧЕСКИХ ПРОЦЕССОВ?
НА СТР. 15

ЭКОФАКТЫ
«ЗЕЛЕНАЯ» АРХИТЕКТУРА БУДУЩЕГО
НА СТР. 17

КОФЕ-БРЕЙК
МИР ПРИНАДЛЕЖИТ ТОМУ, КТО ЕМУ РАД
НА СТР. 18

ПРИЛОЖЕНИЕ
ОБЗОР ИЗМЕНЕНИЙ В РАЗДЕЛАХ «ТЕХЭКСПЕРТ: ЭКОЛОГИЯ»
НА СТР. 19

ВСЕ ВОПРОСЫ ПО РАБОТЕ С СИСТЕМОЙ «ТЕХЭКСПЕРТ: ЭКОЛОГИЯ» ВЫ МОЖЕТЕ ЗАДАТЬ ВАШЕМУ СПЕЦИАЛИСТУ ПО ОБСЛУЖИВАНИЮ

Утверждена методика формирования начальной цены права заключения договора о закреплении долей квот добычи (вылова) водных биологических ресурсов и договора пользования водными биологическими ресурсами, выставленными на аукцион

Приказом Минсельхоза России от 19.10.2015 № 478 утверждена Методика формирования начальной цены выставляемого на продажу права на заключение договора о закреплении долей квот добычи (вылова) водных биологических ресурсов и (или) договора пользования водными биологическими ресурсами в районах действия международных договоров Российской Федерации в области рыболовства и сохранения водных биоресурсов (далее – Методика).

Методика применяется для определения минимального размера платы за добычу или пользование одной тонны(-ой) конкретного вида водного биоресурса.

Также в приложении к Методике приведены переводные коэффициенты расхода сырья на единицу готовой продукции по видам обработки водных биологических ресурсов.

Дата вступления в силу – 26 марта 2016 года.

Внесены изменения в Федеральный классификационный каталог отходов (ФККО)

Приказом Федеральной службы по надзору в сфере природопользования от 20.02.2016 № 83 «О внесении изменений в Федеральный классификационный каталог отходов, утвержденный Приказом Росприроднадзора от 18.07.2014 № 445» в ФККО добавлено 460 новых наименований отходов.

Дата вступления в силу – 22 марта 2016 года.

Введение национальных стандартов, устанавливающих рекомендации к внедрению наилучших доступных технологий (НДТ)

В скором времени вступит в силу ряд национальных стандартов, дающих рекомендации к внедрению, применению и оценке эффективности НДТ.

Межгосударственные стандарты:

– Приказом Росстандарта от 09.12.2015 № 2133-ст вводится ГОСТ Р 56828.4-2015 «Наилучшие доступные технологии. Подходы к проведению сравнительного анализа ресурсоэффективности и экологической результативности предприятий для предупреждения или минимизации негативного воздействия на окружающую среду»;

– Приказом Росстандарта от 09.12.2015 № 2138-ст вводится ГОСТ Р 56828.9-2015 «Наилучшие доступные технологии. Методические рекомендации по проведению сравнительного анализа производств при разработке информационно-технического справочника по наилучшим доступным технологиям»;

– Приказом Росстандарта от 09.12.2015 № 2137-ст вводится ГОСТ Р 56828.8-2015 «Наилучшие доступные технологии. Методические рекомендации по описанию наилучших доступных технологий в информационно-техническом справочнике по наилучшим доступным технологиям»;

– Приказом Росстандарта от 09.12.2015 № 2135-ст вводится ГОСТ Р 56828.6-2015 «Наилучшие доступные технологии. Методические рекомендации по порядку применения информационно-технического справочника по наилучшим доступным технологиям при оценке (экспертизе, конкурсном отборе) проектов модернизации предприятий, направленных на достижение требований наилучших доступных технологий (внедрение НДТ)»;

– Приказом Росстандарта от 09.12.2015 № 2130-ст вводится ГОСТ Р 56828.1-2015 «Наилучшие доступные технологии. Методические рекомендации по описанию перспективных технологий в информационно-техническом справочнике по наилучшим доступным технологиям»;

– Приказом Росстандарта от 09.12.2015 № 2131-ст вводится ГОСТ Р 56828.2-2015 «Наилучшие доступные технологии. Методические рекомендации представления информации по экономическим аспектам реализации наилучших доступных технологий в информационно-техническом справочнике по наилучшим доступным технологиям».

Указанные выше нормативно-технические документы будут введены для добровольного применения в Российской Федерации в качестве национальных стандартов РФ для целей ресурсосбережения и снижения негативного воздействия на окружающую среду. Регулирование применения стандартов поручено Управлению технического регулирования и стандартизации (Росстандарт).

Дата вступления в силу – 1 сентября 2016 года.

Разъяснен порядок усреднения значений при превышении концентрации загрязняющего вещества для расчета размера платы за негативное воздействие на работу централизованной системы водоотведения

Согласно п. 123 Правил холодного водоснабжения и водоотведения, утвержденных Постановлением Правительства РФ от 29.07.2013 № 644, в случае если абонент систем водоотведения осуществил сброс сточных вод с нарушением требований в виде превышения допустимой концентрации загрязняющего вещества, рассчитывается размер платы за негативное воздействие на работу централизованной системы водоотведения.

Письмо Министерства строительства и жилищно-коммунального хозяйства РФ от 18.09.2015 № 30145-ЛГ/04 «Об усреднении значений концентрации загрязняющего вещества, предусмотренном пунктом 123 Правил холодного водоснабжения и водоотведения, утвержденных Постановлением Правительства Российской Федерации от 29.07.2013 № 644» разъясня-

ет, что расчет усредненных значений производится не по всем выпускам сточных вод, а только по тем, на которых установлено превышение концентраций загрязняющих веществ.

Решение данного вопроса в действующем правовом регулировании должно осуществляться через корректное определение показателя Q (объем отведенных сточных вод). Применение в расчете платы значения общего объема водоотведения обоснованно для случаев отсутствия у абонента приборов учета объемов сточных вод на выпусках в централизованную систему канализации, что является дополнительным стимулом к установке прибора учета сточных вод. В случае наличия на выпусках абонента приборов учета сточных вод расчет платы должен выполняться с использованием объемов водоотведения, зарегистрированных приборами учета сточных вод.

Изменена методика расчета минимального размера разового платежа за пользование недрами

Приказ Минприроды России от 29.12.2015 № 570 «О внесении изменений в методику расчета минимального (стартового) размера разового платежа за пользование недрами, утвержденную Приказом Минприроды России от 30.09.2008 № 232» утверждает новую формулу расчета извлекаемых запасов нефти и новый порядок расчета коэффициента изученности полезных ископаемых для расчета размеров минимального разового платежа за пользование недрами. Также приведены новые значения коэффициентов категорий запасов и разового платежа при добыче полезных ископаемых.

Дата вступления в силу – 1 июля 2017 года.

Установлен порядок определения статуса крупнейших производителей самоходных машин и (или) прицепов в отношении плательщиков утилизационного сбора

Приказом Минпромторга России от 18.02.2016 № 406 утвержден Порядок признания плательщика, указанного в абз. 3 п. 3 ст. 24.1 Федерального закона от 24.06.1998 № 89-ФЗ «Об отходах производства и потребления», организацией – крупнейшим производителем самоходных машин и (или) прицепов (далее – Порядок).

Производители, изготовители транспортных средств на территории РФ являются плательщиками утилизационного сбора. Производители, которые в соответствии с Порядком отнесены к крупнейшим производителям самоходных машин и прицепов, вносятся в соответствующий реестр.

Порядок содержит критерии отнесения к крупнейшим производителям и требования к внесению производителей транспортных средств в реестр крупнейших производителей.

Дата вступления в силу – 20 марта 2016 года.

Разъяснен порядок расчета коэффициентов для определения расходов на обеспечение проведения мероприятий по охране, защите, воспроизводству лесов

В Письме Минприроды России от 04.02.2016 № 04-16-29/2164 «О расчете коэффициента для определения расходов на обеспечение проведения мероприятий по охране, защите воспроизводству лесов» представлены разъяснения по расчету платы на основании договора купли-продажи лесных насаждений, заключаемого с субъектами малого и среднего предпринимательства.

Также в письме приведен пример расчета коэффициента для определения расходов на обеспечение проведения мероприятий по охране, защите, воспроизводству лесов.

Утверждено Положение о государственном природном заповеднике «Вишерский»

Приказом Минприроды России от 03.02.2016 № 25 утверждено Положение о государственном природном заповеднике «Вишерский» (далее – Положение).

Государственный природный заповедник «Вишерский» создан Постановлением Совета Министров РСФСР от 26.02.1991 № 120 «О создании государственного заповедника «Вишерский» в Красновишерском районе Пермского края.

Положением утверждены:

– задачи заповедника;

– режим особой охраны территории заповедника;

– требования государственного надзора в области охраны и использования территории заповедника.

Дата вступления в силу – 13 марта 2016 года.

Введение межгосударственных стандартов по ресурсосбережению в отношении повторного использования упаковки

В скором времени вступит в силу ряд межгосударственных стандартов, регулирующих требования к переработке и повторному использованию упаковки.

Межгосударственные стандарты:

– Приказом Росстандарта от 12.11.2015 № 1773-ст вводится ГОСТ 33574-2015 «Ресурсосбережение. Упаковка. Повторное использование»;

– Приказом Росстандарта от 12.11.2015 № 1768-ст вводится ГОСТ 33523-2015 «Ресурсосбережение. Упаковка. Требования к использованной упаковке для ее переработки в качестве вторичных энергетических ресурсов»;

– Приказом Росстандарта от 12.11.2015 № 1770-ст вводится ГОСТ 33571-2015 «Ресурсосбережение. Упаковка. Требования к применению европейских стандартов в области упаковки и упаковочных отходов»;

– Приказом Росстандарта от 12.11.2015 № 1771-ст вводится ГОСТ 33572-2015 «Ресурсосбережение. Упаковка. Показатели и методы расчета результативности переработки использованной упаковки в качестве вторичных материальных ресурсов»;

– Приказом Росстандарта от 12.11.2015 № 1772-ст вводится ГОСТ 33573-2015 «Ресурсосбережение. Упаковка. Критерии выбора методов и процессов переработки использованной упаковки в качестве вторичных материальных ресурсов с учетом материальных потоков».

Указанные выше нормативные акты будут введены для добровольного применения в Российской Фе-

дерации в качестве национальных стандартов РФ. Регулирование применения стандартов поручено Управлению технического регулирования и стандартизации (Росстандарт).

Дата вступления в силу – 1 августа 2016 года.

Внесены изменения в положение о государственной экспертизе запасов полезных ископаемых

Постановлением Правительства РФ от 18.02.2016 № 116 внесены изменения в Положение о государственной экспертизе запасов полезных ископаемых, геологической, экономической и экологической информации о предоставляемых в пользование участках недр, об определении размера и порядка взимания платы за ее проведение (далее – Положение о государственной экспертизе), утвержденное Постановлением Правительства РФ от 11.02.2005 № 69.

В Положение о государственной экспертизе внесены следующие изменения:

– уточнен состав материалов, направляемых для проведения государственной экспертизы материалов по технико-экономическому обоснованию коэффициентов извлечения нефти, газа и газового конденсата;

– увеличены сроки проведения государственной экспертизы участков недр с 70 до 90 дней;

– добавлена обязанность экспертной комиссии по подготовке справки об оценке достоверности информации о количестве и качестве геологических запасов месторождения углеводородного сырья;

– изменены размеры платы за проведение государственной экспертизы запасов полезных ископаемых, геологической, экономической и экологической информации о предоставляемых в пользование участках недр, а также категорирование месторождений по величине (объемам) запасов полезных ископаемых.

Дата вступления в силу – 28 февраля 2016 года.

Установлены правила охраны подземных вод

Постановлением Правительства РФ от 11.02.2016 № 94 утверждены Правила охраны подземных водных объектов.

Данное постановление принято с целью урегулирования порядка осуществления мероприятий по охране подземных водных объектов.

Мероприятия по охране подземных водных объектов направлены на предупреждение:

– загрязнения;

– засорения подземных водных объектов;

– истощения их запасов;

– ликвидации последствий указанных процессов.

Мероприятия по охране подземных водных объектов проводятся при осуществлении следующих видов деятельности:

– геологическое изучение недр, сопровождаемое проведением горных работ, включая бурение скважин;

– разработка месторождений полезных ископаемых, в том числе питьевых, технических, минеральных лечебных, теплоэнергетических и промышленных подземных вод;

– строительство и эксплуатация подземных сооружений, не связанных с добычей полезных ископаемых;

– извлечение подземных вод при водопонижении, связанном со строительством и с эксплуатацией промышленных и гражданских сооружений;

– размещение отходов производства и потребления, а также размещение в пластах горных пород попутных вод и вод, использованных пользователями недр для собственных производственных и технологических нужд при разведке и добыче углеводородного сырья;

– захоронение радиоактивных отходов, отходов производства и потребления I–V классов опасности в глубоких горизонтах, обеспечивающих локализацию таких отходов;

– осуществление хозяйственной и иной деятельности, которая связана с размещением, проектированием, строительством, реконструкцией, вводом в эксплуатацию, эксплуатацией, консервацией и ликвидацией зданий, строений, сооружений и иных объектов и оказывает воздействие на подземные воды.

Дата вступления в силу – 23 февраля 2016 года.

Представление отчетности производителями и импортерами товаров, подлежащих утилизации после утраты ими потребительских свойств, до 1 апреля 2016 года

Обращаем ваше внимание, что производители и импортеры товаров, в том числе упаковки, подлежащих утилизации после утраты ими потребительских свойств, реализовывавшие такие товары на территории РФ в 2015 году, должны представить два вида отчетности до 01.04.2016:

– декларацию о выпущенных в обращение товарах;

– отчет о выполнении нормативов утилизации.

26.12.2015 вступили в силу Правила представления производителями и импортерами товаров, подлежащих утилизации после утраты ими потребительских свойств, отчетности о выполнении нормативов утилизации отходов от использования таких товаров (далее – Правила), утвержденные Постановлением Правительства РФ от 08.12.2015 № 1342.

Производители и импортеры товаров представляют отчетность по форме, приведенной в приложении к Правилам, в отношении готовых товаров, включая упаковку, подлежащих утилизации после утраты ими потребительских свойств, включенных в Перечень готовых товаров, включая упаковку, подлежащих утилизации после утраты ими потребительских свойств, установленный Распоряжением Правительства РФ от 24.09.2015 № 1886-р.

05.01.2016 вступило в силу Положение о декларировании производителями, импортерами товаров, подлежащих утилизации, количества выпущенных в обращение на территории РФ за предыдущий календарный год готовых товаров, в том числе упаковки (далее – Положение), утвержденное Постановлением Правительства РФ от 24.12.2015 № 1417.

Производители и импортеры товаров включают в декларацию информацию о количестве выпущенных в обращение на территории РФ за отчетный период товаров на основании первичных учетных документов. Декларация заполняется по форме, представленной в приложении к Положению.

НОВОЕ В СИСТЕМАХ «ТЕХЭКСПЕРТ: ЭКОЛОГИЯ»

ПАРНИКОВЫЕ ГАЗЫ

Изменение климата стало одной из самых важных проблем, стоящих перед Правительством РФ и гражданами в последние годы. Изменение климата влияет как на людей, так и на природные системы и может привести к значительным изменениям в использовании ресурсов, производстве и экономической деятельности.

В целях замедления указанных процессов разрабатываются и реализуются международные, региональные, национальные и местные способы ограничения содержания парниковых газов в атмосфере Земли, в основе которых лежит их количественное определение, мониторинг, отчетность.

В связи с этим разработана справка «Парниковые газы». Она доступна главе «Охрана атмосферного воздуха» раздела «Справочник эколога». В справке рассмотрены методы определения объемов парниковых газов и отчетность, которая необходима организации.

Поэтому справка будет интересна предприятиям, в составе выбросов которых присутствуют парниковые газы, а также тем, кто планирует осуществлять данную деятельность.

Следуя рекомендациям, изложенным в справке, вы сможете правильно организовать деятельность вашего предприятия, минимизируя тем самым штрафные санкции.

Штраф!

Несоблюдение экологических и санитарно-эпидемиологических требований при обращении с веществами, разрушающими озоновый слой (ст. 8.2 КоАП РФ):

– на граждан – от 1000 до 2000 руб.;

– на должностных лиц – от 10 000 до 30 000 руб.;

– на индивидуальных предпринимателей – от 30 000 до 50 000 руб. или административное приостановление деятельности на срок до 90 суток;

– на юридических лиц – от 100 000 до 250 000 руб. или административное приостановление деятельности на срок до 90 суток.

Штраф!

Сокрытие, умышленное искажение или несвоевременное сообщение полной и достоверной информации о состоянии окружающей среды и природных ресурсов, об источниках загрязнения окружающей среды и природных ресурсов или иного вредного воздействия на окружающую среду, а равно искажение сведений о состоянии объектов окружающей среды лицами, обязанными сообщать такую информацию, влечет наложение административного штрафа (ст. 8.5 КоАП РФ):

– на граждан – от 500 до 1000 руб.;

– на должностных лиц – от 3000 до 6000 руб.;

– на юридических лиц – от 20 000 до 80 000 руб.

НОВЫЕ СРОКИ ГОСУДАРСТВЕННОЙ ЭКСПЕРТИЗЫ ЗАПАСОВ ПОДЗЕМНЫХ ВОД

Памятка пользователям

Как в системах серии «Техэксперт: Экология» найти информацию о государственной экспертизе запасов подземных вод ?

Шаг 1. На главной странице «Техэксперт: Экология» в левой верхней части экрана выберите ссылку «Состав продукта».

Шаг 2. В «Составе продукта» выберите раздел «Справочник эколога».

Шаг 3. В разделе выберите главу «Охрана недр».

Шаг 4. В главе выберите справку «Оценка запасов подземных вод».

В Положение о государственной экспертизе запасов полезных ископаемых, геологической, экономической и экологической информации о предоставляемых в пользование участках недр, об определении размера и порядка взимания платы за ее проведение, утвержденное Постановлением Правительства РФ от 11.02.2005 № 69, внесены изменения Постановлением Правительства РФ от 18.02.2016 № 116. Изменения вступили в силу 28.02.2016.

Материалы по подсчету запасов питьевых, технических и минеральных подземных вод для проведения экспертизы заявитель направляет в адрес Федерального агентства по недропользованию теперь в двух экземплярах на бумажном носителе.

Также увеличен срок проведения государственной экспертизы в зависимости от трудоемкости экспертных работ и объема представленных материалов с 70 до 90 дней (п. 13 Положения).

Теперь заключение государственной экспертизы в течение 5 дней с даты его утверждения Федеральным агентством по недропользованию направляется заявителю, за исключением случая, предусмотренного п. 17_1 Положения.

Ранее исключения не было.

Актуальная информация по указанному вопросу доступна вам в справке «Оценка запасов подземных вод» раздела «Справочник эколога».

Информация позволит вам сократить время на анализ действующих требований.

ОТВЕТСТВЕННОСТЬ ЗА НАРУШЕНИЕ ЗАКОНОДАТЕЛЬСТВА РФ В ОБЛАСТИ ОХРАНЫ НЕДР

Ценность недр заключается в том, что они представляют собой источник полезных ископаемых, а также содержат запасы подземных, в том числе минеральных, вод, выступают в качестве пространственного базиса для размещения различных объектов и сооружений, захоронения промышленных отходов, радиоактивных веществ и т. д. Нарушение установленных законом правил и мер по охране и рациональному использованию недр влечет за собой применение юридической ответственности.

Лица, виновные в нарушении законодательства РФ о недрах, несут административную, уголовную ответственность в порядке, установленном законодательством РФ (ст. 49 Закона РФ от 21.02.1992 № 2395-1 «О недрах»). В справке «Ответственность за нарушение законодательства РФ в области охраны недр» раздела «Справочник эколога» вам доступны:

– информация о видах ответственности за различные правонарушения;

– примеры судебных решений по вопросам нару-

шения природоохранных требований в области охраны недр.

Для удобства справка разделена на два пункта:

– Административная ответственность за нарушение законодательства в области охраны недр

– Уголовная ответственность за нарушение законодательства в области охраны недр

Информация позволит вам определить, какие штрафные санкции могут быть применены к вашему предприятию в случае обнаружения нарушения требований в области охраны недр. Вы сможете организовать деятельность вашего предприятия с наименьшими рисками. Также, зная меры ответственности за неправомерные деяния, вы сможете отстоять свою позицию в судебных инстанциях в случае несогласия с предъявленным наказанием.

Памятка пользователям

Как в системах серии «Техэксперт: Экология» найти информацию о штрафах за нарушение законодательства РФ в области охраны недр?

Шаг 1. На главной странице «Техэксперт: Экология» в левой верхней части экрана выберите ссылку «Состав продукта».

Шаг 2. В «Составе продукта» выберите раздел «Справочник эколога».

Шаг 3. В разделе выберите главу «Охрана недр».

Шаг 4. В главе выберите справку «Ответственность за нарушение законодательства РФ в области охраны недр».

ОТВЕТСТВЕННОСТЬ ЗА НАРУШЕНИЕ ВОДНОГО ЗАКОНОДАТЕЛЬСТВА

Памятка пользователям

Как в системах серии «Техэксперт: Экология» найти информацию о штрафах за нарушение водного законодательства?

Шаг 1. На главной странице «Техэксперт: Экология» в левой верхней части экрана выберите ссылку «Состав продукта».

Шаг 2. В «Составе продукта» выберите раздел «Справочник эколога».

Шаг 3. В разделе выберите главу «Охрана водных ресурсов».

Шаг 4. В главе выберите справку «Ответственность за нарушение водного законодательства».

При хозяйственной деятельности, связанной с использованием водных объектов, на водопользователей возлагается ряд обязательств, таких как:

– достоверное и своевременное сообщение полной информации о состоянии окружающей среды и природных ресурсов;

– соблюдение водоохранного режима на водосборах водных объектов;

– своевременное и полное выполнение обязанностей по приведению водных объектов, их водоохранных зон и прибрежных полос в состояние, пригодное для пользования;

– забор воды и сброс сточных вод в водные объекты в установленных объемах в соответствии с правилами водопользования;

– прочие обязательства по предотвращению нарушений водоохранного законодательства.

Зачастую водопользователи сталкиваются с обвинениями в невыполнении своих обязательств либо в нарушении природоохранного законодательства. В таких ситуациях обычно трудно определить степень вины хозяйствующего субъекта и понять практическое применение той или иной нормы закона к деятельности природопользователя.

В соответствии со ст. 68 Водного кодекса Российской Федерации лица, виновные в нарушении водного законодательства, несут административную, уголовную ответственность согласно законодательству РФ. Привлечение к ответственности за нарушение водного законодательства не освобождает виновных лиц от обязанности устранить допущенное нарушение и возместить причиненный ими вред.

В справке «Ответственность за нарушение водного законодательства» раздела «Справочник эколога» вам доступны следующие блоки информации:

– Административная ответственность за нарушение водного законодательства

– Уголовная ответственность за нарушение водного законодательства

– Возмещение вреда водным объектам

Пользуясь данными справочными материалами, вы сможете:

– сэкономить время на поиск действующих норм ответственности и судебной практики по ним;

– организовать свою деятельность так, чтобы предотвратить нарушения действующего законодательства, и, как следствие, принять меры к предотвращению наложения штрафа, ограничения хозяйственной деятельности и свободы;

– определить, какие меры наказания предусмотрены за то или иное нарушение.

Судебная практика при необходимости поможет подготовиться и отстоять свою позицию в судебном процессе.

ТОЛЬКО ДЛЯ ПОЛЬЗОВАТЕЛЕЙ «ТЕХЭКСПЕРТ: ЭКОЛОГИЯ. ПРЕМИУМ»

Напоминаем, что вам доступна версия «Техэксперт: Экология. Премиум» – эксклюзивный комплект с уникальными сервисами!

«Техэксперт: Экология. Премиум» не имеет аналогов в России.

В комплект «Техэксперт: Экология. Премиум» входят система + доступ к сайту «Экология – Премиум». Главная задача сайта – в течение 24 часов давать вам квалифицированные консультации по вопросам экологии. На сайте вы также найдете календарь-напоминалку, видеоуроки экспертов-экологов, записи вебинаров и форум для общения с коллегами. Информация на сайте постоянно актуализируется. Сегодня мы расскажем вам о новой информации, которая добавлена за последний месяц.

ВЕБИНАР ОТ 06.04.2016 «ОСНОВНЫЕ ТРЕБОВАНИЯ, ПРЕДЪЯВЛЯЕМЫЕ К ХОЗЯЙСТВУЮЩИМ СУБЪЕКТАМ В ОБЛАСТИ ОБРАЩЕНИЯ С ОТХОДАМИ С 1 ЯНВАРЯ 2016 ГОДА»

В сфере обращения с отходами требования постоянно меняются. Начало 2016 года ознаменовано:

- изменениями в порядке подтверждения класса опасности отходов;
- добавлением новых видов отходов в ФККО;
- новыми коэффициентами при расчете платы за размещение отходов.

По-прежнему сложными являются вопросы:

- нормирования отходов;
- лицензирования деятельности в области обращения с отходами;
- обучения сотрудников, допущенных к обращению с отходами;
- и много других.

Как же применять действующие и новые требования? Как обеспечить работу с отходами самостоятельно?

Какая практика есть на предприятиях и как это оценивают судебные инстанции?

Ответы на эти и другие вопросы узнают пользователи «Техэксперт: Экология. Премиум».

Вебинар поможет экологам:

- организовать обращение с отходами на предприятии с учетом действующих требований;
- минимизировать штрафные санкции.

Программа вебинара

На вебинаре будут рассмотрены следующие вопросы:

1. Подтверждение отнесения отходов к конкретному классу опасности.
2. Паспортизация отходов I–IV классов опасности.
3. Нормирование отходов.
4. Отчетность СМСП по отходам.
5. Плата за размещение отходов.
6. Обзор судебной практики.

После перерыва будут даны ответы на вопросы участников вебинара в рамках обсуждаемой темы.

Если по ряду причин вы не сможете посетить мероприятие или захотите послушать тему еще раз, для вас будет выложена запись вебинара на сайте «Экология – Премиум» в разделе «Архив вебинаров». Ознакомиться с планом вебинара и перейти к его просмотру вы также сможете в баннере «Видеосеминары» раздела «Вебинары по экологии».

Следующий вебинар запланирован на 8 июня 2016 года. Ваши пожелания по темам вебинара вы можете оставлять на форуме сайта «Экология – Премиум».

Ждем вас на следующем вебинаре!

ВИДЕОКОНСУЛЬТАЦИИ ЭКСПЕРТОВ

В прошедшем месяце для пользователей комплекта «Техэксперт: Экология. Премиум» на сайт «Экология – Премиум» были добавлены новые видеоуроки экспертов-экологов:

- Усреднение значений при превышении концентрации ЗВ для расчета размера платы за негативное воздействие
- Подача заявки для постановки на государственный учет объектов, оказывающих НВОС
- Сброс на рельеф местности
- Декларация о плате за НВОС

Какие вопросы рассмотрены в прошедшем месяце, вы узнаете в баннере «Видеосеминары» раздела «Энциклопедия эколога». Для видеоуроков выбраны вопросы, по которым чаще всего запрашивают консультации экологи России. Сократите ваше время на поиск ответов на часто возникающие вопросы уже сейчас!

Если вы тоже хотите получить ответ на волнующий вас вопрос в видеоформате, пишите на форум сайта.

ЗАКАЗ ОБРАЗЦОВ ДОКУМЕНТОВ ДЛЯ ПОЛЬЗОВАТЕЛЕЙ «ТЕХЭКСПЕРТ: ЭКОЛОГИЯ. ПРЕМИУМ»

Пользователи сайта «Экология – Премиум» могут **заказать образцы документов для экологической службы**!

Срок разработки – **5 рабочих дней**.

Согласитесь, что у вас не всегда хватает времени, возможностей (а может, и желания), например:

– самостоятельно **разработать приказ** о назначении лиц, ответственных за экологическую безопасность;

– **составить договор** на вывоз отходов, который будет выгоден в первую очередь для предприятия.

При выполнении этой работы вам **приходится тратить**:

– **время** на придумывание фраз для документа, поиск примеров, опыта коллег;

– **деньги** на покупку дисков, литературы, периодических изданий.

Работая с сервисом **«Заказ образцов документов для экологической службы»** на сайте «Экология – Премиум», вы **сокращаете время** на поиск информации **и экономите деньги** на приобретении дополнительных источников.

Памятка пользователям

Как из системы «Техэксперт: Экология. Премиум» получить быстрый доступ к сайту «Экология – Премиум»?

Если вы пользователь «Техэксперт: Экология. Премиум»:

Шаг 1. На главной странице «Техэксперт: Экология» в правой части экрана нажимаем на баннер «Экология – Премиум».

Шаг 2. Нажимаем на адрес сайта www.ecolog-otvet.ru и вводим логин и пароль для входа на сайт.

Если вы пользователь «Техэксперт: Экология. Проф»:

Подробности о приобретении «Техэксперт: Экология. Премиум» вы можете узнать у обслуживающего вас менеджера.

Присоединяйтесь к команде профессионалов уже сегодня!

В ВОЛОГДЕ ИЗ МУСОРА БУДУТ ВЫРАБАТЫВАТЬ ЭЛЕКТРИЧЕСТВО

В Вологде начали рекультивировать городскую свалку, которая занимает 24 гектара. Семь гектаров из них уже расчищены: в середине марта на этом месте начнется строительство нового мусороперерабатывающего завода.

Его возведение обойдется в 300 млн руб. инвестиций.

«Параллельно продолжатся работы на оставшихся 17 гектарах свалки. Участку придадут нужную форму, а по периметру появятся около 15 скважин, где будут собираться стоки. Затем их направят в очистные сооружения. Еще 40 скважин пробурят на самой свалке. В них будет скапливаться газ, на 60% состоящий из метана», – рассказал гендиректор «Вторресурсов» Геннадий Тряничев.

Полученный газ будут постоянно откачивать и направлять на специальный двигатель.

Он сможет вырабатывать электроэнергию – до 4 МВт в час. Полученного электричества как раз хватит для работы мусороперерабатывающего завода. Кстати, сейчас в России существуют всего лишь три полигона, обеспечивающих свою работу за счет свалочного газа. Два из них работают в Москве.

Впоследствии полигон на улице Мудрова закроют специальными материалами, засыплют землей и посадят там газонную траву и декоративный кустарник. Уже через два года свалку будет не узнать.

«Планируется, что под травой и покрытием процессы распада активизируются и мусор, скопившийся за полвека, полностью сгниет за 20 лет. Он больше не будет гореть и пахнуть, доставляя неудобства вологжанам. Более того, это даст новый толчок развитию микрорайона Заречье, где появятся дополнительные зоны отдыха и места для малоэтажной застройки», – отметил Геннадий Тряничев.

Городской мусор будет по-прежнему свозиться на улицу Мудрова, но после строительства завода пластик, дерево, стекло, металл и бумагу будут рассортировывать.

Затем мусор пойдет на вторичную переработку. То, что не смогут использовать в переработке, отправят на новый полигон в Вологодском районе. Его собираются запустить в сентябре этого года.

Добавим, что накануне проект рекультивации городского полигона ТБО вынесли на публичные слушания. Вологжане поддержали и само решение о рекультивации, и те технические решения, которые будут при этом использовать.

Источник: regnum.ru

ВОЛЖСКИЙ АБРАЗИВНЫЙ ЗАВОД ПОВЫШАЕТ ЭКОЛОГИЧЕСКУЮ БЕЗОПАСНОСТЬ

«В январе по инициативе общественных организаций на территории ОАО «Волжский абразивный завод» (ВАЗ) состоялся круглый стол, на котором обсудили инструменты повышения экологической безопасности.

Также в ходе мероприятия для представителей общественных объединений была организована экскурсия по заводу. Ее участники лично оценили уровень мер по охране окружающей среды на предприятии. Как отметили делегаты по итогам встречи, работа предприятия в этом направлении находится на качественно высоком уровне.

На обращение ветеранов – первостроителей города Волжского Волгоградской области – к руководителям промышленных предприятий, обеспокоенных превышением норм санитарно-эпидемиологических нормативов в атмосферном воздухе, в январе одним из первых откликнулся Волжский абразивный завод. По инициативе председателя первичной профсоюзной организации предприятия Николая Коноплина на территории завода состоялся круглый стол с участием представителей общественной палаты, горсовета, ветеранов войны, труда, Вооруженных сил и правоохранительных органов, первостроителей города. В открытом диалоге с общественниками приняли участие генеральный директор предприятия, главный инженер, заместитель гендиректора по производству карбида кремния и огнеупоров и заместитель главного инженера по промышленной, экологической безопасности и охране труда.

В ходе мероприятия гендиректор Волжского абразивного завода Сергей Костров отметил, что сегодня руководством предприятия принимаются и разрабатываются всевозможные меры по обеспечению экологической безопасности.

В частности, Костров заявил: «Охрана окружающей среды и минимизация негативного воздействия на нее при производстве продукции – наша приоритетная задача на сегодняшний день.

Мы вкладываем немалые средства в природоохранные мероприятия, и мы уже видим эффект от выполненных мероприятий.

Для осуществления производственного экологического контроля на предприятии создана служба охраны окружающей среды.

Аналитический контроль над соблюдением предельно допустимых нормативов на источниках загрязнения атмосферы и состоянием атмосферного воздуха осуществляет собственная аккредитованная в национальной системе РФ лаборатория экологического контроля, которая в сентябре 2015 года успешно подтвердила свою компетенцию в Федеральной службе Росаккредитации. Для проведения мониторинга окружающей среды также привлекаются сторонние аккредитованные организации».

Как стало известно корреспонденту «Блокнот Волгоград», на сегодня Волжский абразивный завод находится на постоянном контроле у органов федеральной исполнительной власти в области охраны окружающей среды и санитарно-эпидемиологического благополучия человека. За работой предприятия внимательно следят Росприроднадзор, Роспотребнадзор и Волгоградская межрайонная природоохранная прокуратура.

Время от времени проводятся плановые и внеплановые проверки.

Например, в сентябре минувшего года в ответ на жалобы населения Волжский абразивный завод был внепланово проверен Росприроднадзором по Волгоградской области.

Надзорное ведомство осуществило отбор многочисленных проб на источниках выбросов и в санитарно-защитной зоне предприятия. По факту проверки нарушений природоохранного законодательства выявлено не было.

Не было обнаружено превышения предельно допустимых норм вредных веществ и по итогу прошедшего в октябре круглосуточного мониторинга состояния атмосферы на внешней границе санитарно-защитной зоны предприятия, организованного МБУ «Служба охраны окружающей среды» совместно с ФБУЗ «Центр гигиены и эпидемиологии».

Отметим, что в ходе упомянутого выше круглого стола на Волжском абразивном заводе представители городской общественности посетили газоочистные сооружения предприятия и отметили, что завод провел большую работу по повышению экологической безопасности производства карбида кремния.

Одним из тех, кого удовлетворили результаты проверки и чей комментарий удалось получить корреспонденту «Блокнот Волгоград», является председатель Клуба первостроителей г. Волжского Юрий Заболотников.

По словам Заболотникова, Волжский абразивный завод совершил значительный скачок в плане производственного экологического контроля на предприятии.

«Насколько я могу судить по итогам состоявшейся по заводу экскурсии, руководством абразивного завода принимается сегодня целый комплекс мер, противодействующих загрязнению атмосферы вредными выбросами в процессе производства. Лично для себя я отметил колоссальные изменения с тех пор, как сам курировал данный участок.

На заводе реконструируется ключевое оборудование, которое очищает газы под воздействием воздушно-капельного тумана. Те выбросы, которые остаются, утилизируются здесь же – на производстве», – прокомментировал корреспонденту «Блокнот Волгоград» Заболотников.

По мнению Заболотникова, на сегодня необходимо переключить внимание с абразивного завода в рамках темы загрязнения окружающей среды выбросами и акцентироваться на работе малых предприятий.

Как отметил в беседе с журналистом «Блокнот Волгоград» Юрий Александрович, надзор за их деятельностью сегодня находится на недолжно низком уровне: «В Волжском на данный момент действуют сразу несколько предприятий малого бизнеса, которые к охране окружающей среды, грубо говоря, относятся наплевательски.

На многих из них всё сделано на скорую руку. Выбросы этих производителей фиксируются экологической службой. Однако по факту всё сваливается на абразивный завод».

Стоит отметить, что выход из несправедливой ситуации, которую обозначил Заболотников, всё же намечен. Как стало известно корреспонденту «Блокнот Волгоград», уже в ближайшем будущем руководством Волжского абразивного завода будет приобретена передвижная лаборатория, с помощью которой в ответ на поступающие сигналы волжан о загрязнении воздуха будут производиться забор проб и их экспертиза на предмет загрязнения вредными веществами.

Жалобы горожан будут приниматься по телефону горячей линии, который станет известен по окончании всех организационных мероприятий.

Источник: bloknot-volgograd.ru

ИНСПЕКТОРЫ МИНЭКОЛОГИИ УСТАНОВИЛИ ФАКТ НЕЗАКОННЫХ ЗЕМЛЯНЫХ РАБОТ

Специалисты Минэкологии провели рейд по сигналам жителей Дмитровского района, пожаловавшихся на то, что неизвестные лица ведут земляные работы на участке, расположенном вблизи деревни Муханки. В рейде приняли участие сотрудники Межрайонной природоохранной прокуратуры Московской области и ОМВД по Дмитровскому району.

В ходе рейда было установлено, что земляные работы ведутся на четырех смежных участках, частично огороженных металлическим забором. Часть плодородного слоя снята, рядом находится большегрузная техника. Собственников участков и рабочих на месте не оказалось, поэтому выяснить, с какой целью производятся земляные работы, было невозможно. Соответствующих разрешений на проведение строительных или иных работ администрацией муниципалитета не выдавалось.

По факту нарушения возбуждено уголовное дело по ст. 8.1 КоАП РФ – несоблюдение экологических требований при осуществлении градостроительной деятельности и эксплуатации предприятий, сооружений или иных объектов.

«Подобные нарушения мы фиксируем довольно часто. Многие собственники считают, что, раз им принадлежит участок земли, они могут делать на нём всё что угодно, не задумываясь об экологических последствиях.

Мы благодарны неравнодушным жителям Подмосковья, которые помогают нам устанавливать и пресекать нарушения природоохранного законодательства», – отметил глава Минэкологии Московской области Александр Коган.

Источник: пресс-служба Министерства экологии и природопользования Московской области

В ВОЛГОГРАДЕ ФИРМУ ОШТРАФОВАЛИ ЗА СВАЛКУ МЕДОТХОДОВ

ООО «Вид-Авто», устроившее в Советском районе свалку медицинских отходов, понесет за это ответственность в соответствии с действующим законодательством.

Как сообщили V1.ru в администрации Волгограда, на месте обнаружения свалки медицинских отходов в Советском районе Волгограда работала специальная комиссия с участием представителей природоохранной прокуратуры и Роспотребнадзора. Виновные в нарушениях установлены, в отношении них составлены протоколы об административных правонарушениях.

Напомним, свалка медицинских отходов была обнаружена в лесопосадках Советского района гражданским активистом Алексеем Ульяновым. Всего было найдено шесть крупных очагов с медицинскими отходами в виде шприцев, капельниц и других предметов медицинского назначения, многие из которых содержали остатки крови. Еще около 20 очагов были сожжены.

По словам А. Ульянова, по этикетке на одной из куч медотходов удалось узнать, что они принадлежат Серафимовичской ЦРБ, у которой, в свою очередь, заключен договор на утилизацию опасных отходов с ООО «Вид-Авто», располагающимся в Кировском районе Волгограда. Добавим, что по соседству с медицинскими отходами находится свалка старой одежды и обуви с логотипом одной из крупных компаний Волгограда, которая также заключила договор на утилизацию отходов с ООО «Вид-Авто».

Источник: v1.ru

В САТКЕ ДИРЕКТОРА КОТЕЛЬНОЙ ОШТРАФОВАЛИ НА 12 ТЫСЯЧ ЗА БЕСКОНТРОЛЬНЫЕ ВЫБРОСЫ В АТМОСФЕРУ

В Саткинском поселке котельная бесконтрольно загрязняла воздух и водоем.

Как сообщили NDNews.ru в прокуратуре Челябинской области, в ходе проверки соблюдения требований природоохранного законодательства ООО «Тепловодоканал», в эксплуатации которого находится газовая котельная поселка Иркускан, надзорное ведомство обнаружило множество нарушений.

Так, в организации отсутствовали: разрешение на выброс вредных веществ в атмосферный воздух; материалы инвентаризации; оформленные в виде проекта нормативы предельно допустимых выбросов. Также не были разработаны паспорта на имеющиеся виды отходов, не осуществлялся производственный контроль в области обращения с ними.

Кроме того, котельная сбрасывает сточные вод в реку Буланку без договора водопользования или решения о предоставлении водного объекта в пользование.

По результатам проверки прокуратура Сатки в от-

ношении директора организации вынесла постановления о возбуждении административных дел по ст. 8.1 и 7.6 КоАП РФ (несоблюдение экологических требований при осуществлении градостроительной деятельности и эксплуатации предприятий, сооружений или иных объектов; самовольное занятие водного объекта или пользование им с нарушением установленных условий). Постановлениями Министерства экологии Челябинской области ему назначены штрафы на общую сумму 12 000 руб.

Кроме того, Саткинский горсуд обязал ООО «Тепловодоканал» оформить в установленном законом порядке договор водопользования или решение о предоставлении водного объекта в пользование.

Заявление прокурора с требованием устранить нарушения при выбросе загрязняющих веществ в атмосферный воздух находится на рассмотрении.

Источник: urfo.org

ПРОКУРАТУРА МУРМАНСКА ПОТРЕБОВАЛА ОЧИСТИТЬ ВОЗДУХ ОТ УГОЛЬНОЙ ПЫЛИ

Природоохранная прокуратура Мурманской области требует привлечь к административной ответственности руководство ТЭЦ и торгового порта. Причиной иска в суд стало высокое загрязнение воздуха угольной пылью и копотью.

Проблему экологической защищенности заполярной столицы уже долгое время пытаются решить как контролирующие ведомства, так и руководство предприятий. А жители Мурманска регулярно обнаруживают на окнах черную копоть. Но еще больше людей беспокоит, что в воздухе содержится очень большое количество угольной пыли и сажи. По словам специалистов, основная часть загрязнения – это отходы теплоэнергетических предприятий от сжигания мазута, а также последствия открытой перевалки угля в торговом порту.

Руководство последнего пыталось решить проблему с помощью специальных рассеивающих пушек, но, судя по информации контролирующих ведомств, возникли проблемы.

– В рамках проверки выяснилось, что хотя предприятия и заявляют о снижения уровня загрязнения примерно на 20%, но никто этого документально подтвердить не может, – рассказала мурманский межрайонный природоохранный прокурор Мария Краевская. – Кроме того, план экологических мероприятий у Мурманской ТЭЦ не соответствует действующему законодательству.

Прокуратура обратилась с иском в суд с требованием устранить нарушения и привлечь руководство предприятия к административной ответственности.

Между тем проблемой угольной пыли занялся Объединенный народный фронт.

Его руководство обратилось к Роспотребнадзору с предложением в кратчайшие сроки разработать документы, регулирующие санитарные нормы для объектов угольной промышленности.

– Региональное отделение ОНФ планирует обратиться к властям Мурманской области, чтобы на территории Заполярья появился документ, подобный тому, который существует в Приморском крае, – сообщили в Мурманском отделении ОНФ. – Местный технический регламент запрещает перевалку угля открытым способом. Она происходит только в закрытых терминалах.

Если руководство признают виновным, то должностным лицам грозит штраф до 30 000 руб.

Источник: ok-inform.ru

Подробнее о взаимодействии с госорганами вы можете узнать в разделе «Взаимодействие с государственными органами по вопросам охраны окружающей среды».

А ВАШ ПЛАН СНИЖЕНИЯ СБРОСОВ ЭФФЕКТИВЕН?

В соответствии с п. 3 ст. 26 Федерального закона от 07.12.2011 № 416-ФЗ организация, осуществляющая водоотведение, разрабатывает план снижения сбросов и утверждает его по согласованию с уполномоченными органами.

Также составление плана снижения сбросов является обязанностью абонентов, подпадающих под категории, определенные Постановлением Правительства РФ от 18.03.2013 № 230, при невозможности соблюдения нормативов допустимых сбросов загрязняющих веществ для установления лимитов на сбросы.

Госорганы при согласовании плана снижения сбросов должны принимать решение о согласовании с точки зрения эффективности плана по снижению негативного воздействия на окружающую среду. В противном случае предприятие будет ухудшать окружающую среду.

На практике возникают ситуации, когда госорганы согласовывают план снижения сбросов без учета его эффективности. **Постановление Арбитражного суда Уральского округа от 03.02.2016 по делу № А50-7196/2015** рассматривает аналогичную ситуацию. Подробнее – в обзоре.

Заместитель прокурора Пермского края обратился в арбитражный суд с заявлением о признании недействительным приказа руководителя управления Яшина Н. А. «О выдаче разрешения на сбросы веществ (за исключением радиоактивных веществ) и микроорганизмов в водные объекты» общества, о признании незаконным решения и. о. руководителя управления Позднякова В. Е. о согласовании плана снижения сбросов с учетом достижения утвержденных НДС по каждому веществу, по которому устанавливается лимит на сбросы.

Решением суда от 07.08.2015 в удовлетворении заявленных требований отказано. Постановлением Семнадцатого арбитражного апелляционного суда от 26.10.2015 решение суда оставлено без изменения.

Как следует из материалов дела, во исполнение задания Генерального прокуратура РФ о проведении проверки исполнения законодательства при использовании и охране водных объектов, атмосферного воздуха и соответствующего поручения прокурора Пермского края Пермской межрайонной природоохранной прокуратурой проведена проверка исполнения Росприроднадзором требований природоохранного законодательства.

В ходе проверки было установлено, что 09.12.2014 и. о. руководителя управления согласован представленный обществом «Прикамский картон» план снижения сбросов, предусматривающий проведение названным обществом в срок до конца 2022 года перечня мероприятий, ведущих к снижению сбросов по БПКп на 409,35 т/год (сокращение до 1683,594 т/год), взвешенным веществам – на 36,85 т/год (сокращение до 648,442 т/год) по ХПК – на 2941,06 т/год (сокращение до 12 098,199 т/год).

Приказом руководителя управления от 31.12.2014 № 1761 обществу «Прикамский картон» разрешен сброс в водные объекты сточных вод по выпуску № 1 в Чусовской залив Камского водохранилища в пределах лимита по следующим загрязняющим веществам: БПКп – 2092,944 т/год (допустимая концентрация – 101,080 мг/куб. дм), взвешенным веществам – 683,292 т/год (допустимая концентрация – 33,0 мг/куб. дм), ХПК – 15 039,259 т/год (допустимая концентрация – 726,330 мг/куб. дм).

Вместе с тем решением зам. руководителя Камского БВУ «О предоставлении водного объекта в пользование», зарегистрированным в государственном водном реестре 30.12.2014, максимальное содержание перечисленных выше загрязняющих веществ по указанному выпуску не должно превышать допустимой концентрации по БПКп – 2,660 мг/куб. дм, взвешенным веществам – 4,65 мг/куб. дм, ХПК – 15,0 мг/куб. дм.

Приказом руководителя Камского БВУ от 05.12.2014 № 332 для выпуска № 1 обществу утверждены нормативы допустимого сброса по тем же веществам в течение года в следующих значениях: БПКп – 55,077 т/год, взвешенные вещества – 96,282 т/год, ХПК – 310,587 т/год.

Установив, что управлением разрешен сброс загрязняющих веществ, многократно превышающий установленные нормативы, и согласован план снижения сбросов, который фактически не ведет к до-

стижению снижения уровня допустимых сбросов по каждому из перечисленных выше загрязняющих веществ, прокурор нашел приказ о выдаче разрешения и решение о согласовании плана противоречащими действующему природоохранному законодательству, что явилось основанием для обращения в арбитражный суд с настоящим заявлением.

Отказывая в удовлетворении заявленных прокурором требований по существу, суды обеих инстанции, отклонив доводы прокурора о существенном превышении согласованных лимитов установленных нормативов сбросов и о незначительном характере предполагаемых улучшений при запланированных мероприятиях по охране окружающей среды, пришли к выводу о законности оспариваемых ненормативных правовых актов Росприроднадзора.

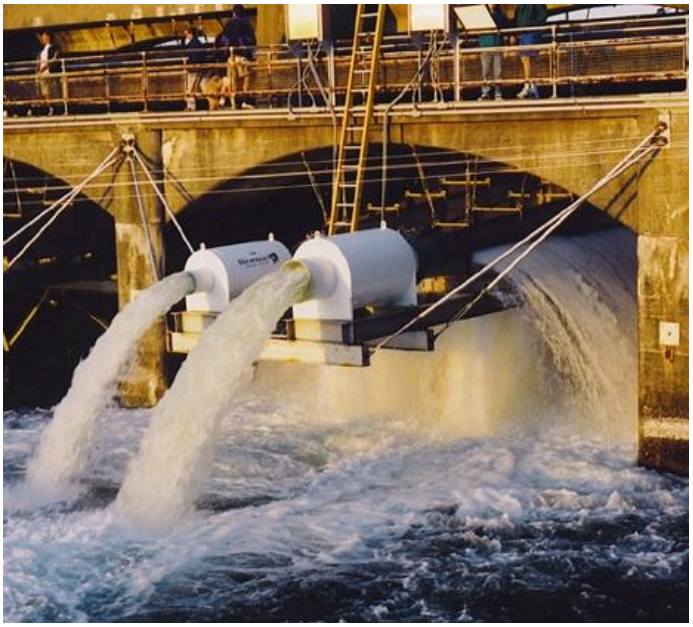

При этом суды исходили из того, что в силу положений Административного регламента Федеральной службы по надзору в сфере природопользования по представлению государственной услуги по выдаче разрешений на сбросы веществ (за исключением радиоактивных веществ) и микроорганизмов в водные объекты, утвержденного Приказом Минприроды России от 09.01.2013 № 2 (далее – Административный регламент), единственным основанием для отказа в выдаче разрешения на сбросы в пределах лимитов является отсутствие согласованного с территориальным органом Росприроднадзора плана снижения сбросов. Поскольку такой план был предоставлен, у управления не имелось правовых оснований для отказа в согласовании заявленных обществом «Прикамский картон» лимитов.

В отношении плана снижения сбросов судами было указано, что действующим законодательством пределы ежегодного снижения сбросов не установлены, методика определения величины критерия значимости и его оценки отсутствует.

В связи с тем, что законодатель отнес вопрос по согласованию планов снижения сбросов к полномочиям Росприроднадзора, а последний по своему усмотрению счел запланированное снижение значительным, суд первой инстанции сослался на отсутствие оснований для переоценки соответствующих выводов управления.

Между тем судами не учтено следующее. Статьей 23 Закона об охране окружающей среды определен исключительный случай, когда водопользователю могут быть установлены лимиты, не соответствующие нормативам допустимых сбросов. Такие лимиты устанавливаются только на период реализации природоохранных проектов с учетом поэтапного достижения установленных нормативов допустимых выбросов и сбросов веществ и микроорганизмов при наличии планов снижения сбросов, согласованных с уполномоченным органом.

Иными словами, рассматриваемым положением хозяйствующему субъекту предоставляется преференция, суть которой сводится к освобождению такого лица от внесения платежей за негативное воздействие на окружающую среду в повышенных размерах за сверхнормативные выбросы при условии внедрения им технологий снижения выбросов, позволяющих в будущем сократить выбросы до уровня установленных нормативов.

Данная преференция не является способом индивидуальной финансовой поддержки того или водопользователя, а должна рассматриваться в системном толковании с иными положениями названного закона, т. е. рассматриваемая возможность должна предоставляться такому субъекту в целях, которые преследует природоохранное законодательство, а именно: сохранение и восстановление природной среды, рациональное использование и воспроизводство природных ресурсов, предотвращение негативного воздействия хозяйственной и иной деятельности на окружающую среду (ст. 1 Закона о защите окружающей среды).

Соответственно, в обязательный предмет доказывания по настоящему делу входят обстоятельства, свидетельствующие о том, что целью согласования плана по снижению отходов и лимитов выбросов является не получение субъектом освобождения от вышеназванных платежей, а принятие мер, направленных на защиту окружающей среды. При этом те лимиты, на которые претендует хозяйствующий субъект, если и превышают нормативы, то не должны влечь причинения невосполнимого вреда окружающей среде и деградации естественных экологических систем.

А соответствующий план должен предусматривать мероприятия, которые позволили бы добиться существенного снижения объема выбросов.

Вместе с тем из материалов дела следует, что управлением фактически разрешен сброс загрязняющих веществ, многократно превышающий установленные нормативы (по БПКп – в 38 раз, по взвешенным веществам – в 7 раз, по ХПК – в 48 раз). При этом спорные лимиты были определены и согласованы Росприроднадзором исключительно исходя из данных самого общества «Прикамский картон», т. е. исходя из фактического сброса.

Изучения либо исследования вопроса о том, каким образом повлияют на водный объект выбросы вредных веществ в согласованных Росприроднадзором лимитах, им не производилось. Данных о том, что окружающей среде при этом не будет причинен непоправимый ущерб, Росприроднадзором в матери-

алы дела не представлено по причине отсутствия таковых.

Кроме того, суд кассационной инстанции считает неверными выводы судов нижестоящих инстанций об отсутствии законных оснований для отказа в согласовании представленного обществом «Прикамский картон» плана.

В силу прямого указания ст. 23 Закона об охране окружающей среды, Административного регламента, Постановления Правительства РФ от 23.07.2007 № 469 «О порядке утверждения нормативов допустимых сбросов веществ и микроорганизмов в водные объекты для водопользователей» соответствующий план должен преследовать цель снижения сбросов с учетом поэтапного достижения установленных нормативов допустимых сбросов по каждому веществу, по которому устанавливается лимит.

Иными словами, предполагаемый эффект от проведения природоохранных мероприятий и внедрения соответствующих технологий должен существенным образом улучшать ту ситуацию по выбросам, которая имеет место на момент согласования плана и получения разрешения на испрашиваемые лимиты.

Иное толкование, которого придерживались суды по настоящему делу, противоречит существу правового регулирования рассматриваемых правоотношений.

Отсутствие четкой нормативно-правовой регламентации согласования лимитов и утверждения планов снижения сбросов, на которое ссылаются суды обеих инстанций, не должно трактоваться как возможность бесконтрольного и произвольного установления лимитов для хозяйствующих субъектов при наличии формально составленных планов. Соответствующий государственный орган в условиях недостаточной правовой базы должен в первую очередь руководствоваться не интересами претендента, а своим функциональным назначением, каковым в данном случае является контроль и надзор в сфере природопользования, в области охраны окружающей среды, в том числе в части, касающейся ограничения негативного техногенного воздействия. В противном случае могут быть созданы условия для злоупотребления правом со стороны как хозяйствующего субъекта, так и государственного органа.

Однако согласно спорному плану снижения сбросов в срок до конца 2022 года сбросы по БПКп сократятся до 1683,594 т/год (норматив – 55,077 т/год), по взвешенным веществам – до 648,442 т/год (норматив – 96,282 т/год), по ХПК – до 12 098,199 т/год (норматив 310,587 т/год). То есть обоснованными являются доводы прокурора о том, что улучшения, которые запланированы обществом «Прикамский картон» при выполнении семилетнего плана, носят незначительный характер.

При этом управление в порядке ст. 65 Арбитражного процессуального кодекса РФ не представило какого-либо обоснования либо пояснения относительно того, какова же цель с точки зрения природоохранного законодательства согласования лимитов, многократно превышающих нормативы, при плане, который преследует лишь незначительные уменьшения объемов выбросов.

При этом суд кассационной инстанции считает необходимым особо отметить ошибочность выводов судов о том, что отнесение законодателем вопроса о значимости рассматриваемых улучшений на усмотрение государственного органа не позволяет суду переоценить соответствующие выводы такого органа.

Действующее арбитражное процессуальное законодательство не содержит ограничений в полномочиях арбитражного суда по оценке правомерности решений публичных органов при осуществлении ими дискреционных полномочий.

Принимая во внимание изложенное, суд кассационной инстанции приходит к выводу о том, что Росприроднадзором не представлено доказательств того, что оспариваемые ненормативные правые акты приняты им в порядке действующего природоохранного законодательства, что является основанием для удовлетворения заявленных прокурором требований.

Судебные акты подлежат отмене при вынесении судом кассационной инстанции нового судебного акта по делу.

Вывод. Суд постановил Решение Арбитражного суда Пермского края от 07.08.2015 по делу № А50-7196/2015 и Постановление Семнадцатого арбитражного апелляционного суда от 26.10.2015 по тому же делу отменить.

Требования заместителя прокурора Пермского края удовлетворить.

Признать недействительными приказ руководителя Управления Росприроднадзора по Пермскому краю Яшина Н. А. «О выдаче разрешения на сбросы веществ (за исключением радиоактивных веществ) и микроорганизмов в водные объекты ООО «Прикамский картон», решение и. о. руководителя Управления Росприроднадзора по Пермскому краю Позднякова В. Е. о согласовании 09.12.2014 ООО «Прикамский картон» плана снижения сбросов с учетом достижения утвержденных нормативов допустимых сбросов по каждому веществу, по которому устанавливается лимит на сбросы.

УВАЖАЕМЫЕ ПОЛЬЗОВАТЕЛИ ЛИНЕЙКИ СИСТЕМ «ТЕХЭКСПЕРТ: ЭКОЛОГИЯ»!

С помощью баннера «Задай вопрос эксперту» вы присылаете большое количество запросов на консультации.

Ответы вы можете найти в разделе «Экология в вопросах и ответах» и в разделе «Справочник эколога» – вкладка «Комментарии, консультации».

Памятка пользователям

Обратите внимание, что представленные консультации будут доступны для поиска после ежемесячного обновления.

Сейчас вы сможете их найти, следуя инструкции:

Шаг 1. Перейдите на главную страницу системы «Техэксперт: Экология».

Шаг 2. В правом верхнем углу пройдите по ссылке «новых» или «измененных».

Шаг 3. В правом верхнем углу появятся вкладки. Выберите вкладку «Комментарии, консультации».

Как исчисляется авансовый платеж за НВОС, если предприятие образовалось в 2016 году?

Вопрос. В соответствии с законодательством авансовая ежеквартальная плата за негативное воздействие начисляется в размере 1/4 от общей суммы платы за негативное воздействие, внесенной в предыдущем году. Как нам рассчитать авансовый платеж, если предприятие фактически образовалось и начало работать в нынешнем году и плату за негативное воздействие не вносило?

Ответ. Лица, обязанные вносить плату, за исключением субъектов малого и среднего предпринимательства, вносят квартальные авансовые платежи (кроме IV квартала) не позднее 20-го числа месяца, следующего за последним месяцем соответствующего квартала текущего отчетного периода, в размере 1/4 суммы платы за НВОС, внесенной за предыдущий год (ст. 16_4 Федерального закона от 10.01.2002 № 7-ФЗ «Об охране окружающей среды»).

Если вы являетесь субъектом малого и среднего предпринимательства, то авансовые платежи вносить не надо.

Если вы являетесь крупным предприятием, которое открылось только в 2016 году, то такую ситуацию законодательство не регламентирует.

Таким образом, во избежание нарекания администратора платы рекомендуем обратиться в территориальный орган Росприроднадзора за уточнением по данному вопросу.

Русакова Наталья Юрьевна,
эксперт-эколог
ГК «Браво Софт», г. Н. Новгород

Какие документы подтверждают V класс опасности отхода?

Вопрос. Какие документы должен запрашивать ОРО при заключении договоров на оказание услуг по размещению отходов для подтверждения класса опасности заявляемых контрагентами отходов? Полагаем, что для отходов I–IV классов опасности это паспорт. Какими документами должен подтверждаться V класс опасности?

Ответ. Для отходов I–IV классов опасности подтверждающим класс опасности документом является паспорт.

Отходы с установленным ФККО V классом опасности не нуждаются в дополнительном подтверждении отнесения к конкретному классу опасности. Но в целях идентификации отходов ОРО могут быть запрошены результаты количественных химических анализов или сведения о составе отходов, содержащиеся в технологических регламентах, технических условиях и т. п.

Если же определенному виду отхода ФККО не установлен класс опасности, то подтверждением V класса опасности для таких отходов будут расчет класса опасности и результаты биотестирования.

Обоснование. С 1 января 2016 года ст. 14 Федерального закона от 24.06.1998 № 89-ФЗ «Об отходах производства и потребления» (далее – Федеральный закон от 24.06.1998 № 89-ФЗ) изложена в новой редакции. Согласно новой редакции индивидуальные предприниматели, юридические лица, в процессе деятельности которых образуются отходы I–V классов опасности, обязаны осуществить отнесение соответствующих отходов к конкретному классу опасности. Подтверждение отнесения к конкретному классу опасности отходов, включенных в федеральный классификационный каталог отходов, предусмотренный ст. 20 Федерального закона от 24.06.1998 № 89-ФЗ, не требуется.

На отходы I–IV классов опасности должен быть составлен паспорт.

Таким образом, на отходы V класса опасности не распространяется требование о подтверждении отнесения к конкретному классу опасности, и такие отходы паспортизации не подлежат.

В соответствии с Письмом Минприроды России от 15.09.2014 № 05-12-44/20925 «О направлении разъяснений по подтверждению отнесения отходов I–IV классов опасности к конкретному классу опасности и паспортизации отходов» химический и (или) компонентный состав вида отходов устанавливается:

– по результатам количественных химических анализов, выполняемых с соблюдением установленных законодательством РФ об обеспечении единства измерений требований к измерениям, средствам измерений;

– либо на основании сведений, содержащихся в

технологических регламентах, технических условиях, стандартах, проектной документации.

Выбор способа определения химического и (или) компонентного состава вида отходов осуществляется хозяйствующим субъектом самостоятельно.

Класс опасности отходов устанавливается в соответствии с Критериями отнесения отходов к I–V классам опасности по степени негативного воздействия на окружающую среду (далее – Критерии), утвержденными Приказом Минприроды России от 04.12.2014 № 536, расчетным или экспериментальным методами.

Критериями отнесения отходов к I–V классам опасности по степени негативного воздействия на окружающую среду являются:

– степень опасности отхода для окружающей среды;

– кратность разведения водной вытяжки из отхода, при которой вредное воздействие на гидробионты отсутствует.

Перечень компонентов отхода и их количественное содержание устанавливаются на основании сведений, содержащихся в технологических регламентах, технических условиях, стандартах, проектной документации, либо по результатам количественных химических анализов, выполняемых с соблюдением установленных законодательством РФ об обеспечении единства измерений требований к измерениям, средствам измерений.

Для установления класса опасности отхода применяется:

– либо Критерий (1) – степень опасности отхода для окружающей среды (К);

– либо Критерий (2) – кратность (Кр) разведения водной вытяжки из отхода, при которой вредное воздействие на гидробионты отсутствует.

В случае если на основании применения Критерия (1) (степень опасности отхода для окружающей среды (К)) получен V класс опасности, для его подтверждения проводится проверка с применением Критерия (2) (кратность (Кр) разведения водной вытяжки из отхода, при которой вредное воздействие на гидробионты отсутствует).

Силашкина Дарья Евгеньевна,
эксперт-эколог
ГК «Браво Софт», г. Н. Новгород

Когда необходимо сдавать отчет о неизменности технологических процессов?

Вопрос. Когда необходимо сдавать отчет о неизменности технологических процессов, если ДНООЛР первоначально был выдан 23.03.2015, далее по причине смены наименования организации переоформлен и выдан 05.10.2015? Если в ДНООЛР отсутствуют лимиты, а есть только нормативы, нужно ли сдавать технический отчет?

Ответ. Несмотря на то, что в документе об утверждении нормативов образования отходов и лимитов на их размещение (далее – ДНООЛР) отсутствуют лимиты, а есть только нормативы, сдавать технический отчет нужно для продления действия ДНООЛР. Срок сдачи технического отчета в вашем случае – с 23.03.2016 по 05.04.2016.

Обоснование. Согласно п. 12 Порядка разработки и утверждения нормативов образования отходов и лимитов на их размещение (далее – Порядок), утвержденного Приказом Минприроды России от 25.02.2010 № 50, нормативы образования отходов и лимиты на их размещение утверждаются сроком на 5 лет при условии ежегодного представления индивидуальными предпринимателями и юридическими лицами технического отчета по обращению с отходами, разрабатываемого в соответствии с методическими указаниями, приведенными в п. 5 Порядка, и представляемого в уведомительном порядке в территориальные органы Росприроднадзора, утвердившие нормативы образования отходов и лимиты на их размещение (далее – технический отчет).

Технический отчет представляется индивидуальными предпринимателями и юридическими лицами непосредственно в соответствующий территориальный орган Росприроднадзора или направляется в его адрес почтовым отправлением с описью вложения и с уведомлением о вручении в течение 10 рабочих дней со дня, следующего за датой истечения очередного года с даты утверждения нормативов образования отходов и лимитов на их размещение.

Таким образом, исчисление отчетного периода начинается с даты утверждения нормативов образования отходов и лимитов на их размещение.

Переоформление ДНООЛР допускается при условии неизменности утвержденных нормативов образования и лимитов на их размещение в конкретных объектах размещения отходов и только в период действия утвержденных нормативов образования отходов и лимитов на их размещение. Срок действия переоформленного ДНООЛР не должен превышать срок действия утвержденных нормативов образования отходов и лимитов на их размещение (п. 14 Порядка).

Таким образом, при переоформлении ДНООЛР срок его действия не изменяется, следовательно, и дата утверждения нормативов остается неизменной.

Вам необходимо представить технический отчет за прошедший год с даты утверждения нормативов образования отходов. Отчет необходимо представить в течение 10 рабочих дней начиная с 23.03.2016.

Колчина Евгения Николаевна,
эксперт-эколог,
руководитель группы экспертов
ГК «Браво Софт», г. Н. Новгород

«ЗЕЛЕНАЯ» АРХИТЕКТУРА БУДУЩЕГО

Креативные идеи, инновационные технологии и забота об окружающей среде позволяют придумывать и реализовывать невероятные проекты, которые обещают стать неотъемлемой частью «зеленой» архитектуры нашего будущего.

Какие новшества готовят архитекторы уже сегодня?

Вращающийся дом Casas Em Movimento (CEM) изобретен в Португалии группой архитекторов-преподавателей. **«Дом в движении»** обеспечивает эффективное использование солнечных лучей, просто разворачиваясь в сторону солнца по небосводу от зари до заката на 180 градусов.

Домовладельцам, конечно, не нужно в это время передвигать внутри дома вещи. Двигается только крыша дома, в которую встроены солнечные батареи.

Дом способен производить до 25 000 кВт-ч электроэнергии в год.

CEM транспортируется и разворачивается за счет отсутствия бетонного фундамента, а кабели и сантехника развернуты внутри дома под лестницей и легко монтируются.

Первый прототип CEM был продемонстрирован в 2012 году. В настоящее время планируется коммерциализировать технологию.

Главная особенность **футуристического дома Ecocapsule словацких экспертов** – его форма. Она позволяет надолго сохранять тепло и собирать дождевую воду в специальный резервуар для дальнейшей фильтрации.

Кроме того, экокапсула работает на энергии солнца и ветра. Стоимость ее составляет 87 000 долл.

Не менее оригинальным можно назвать **мобильный дом будущего ALPOD**.

Дом создан из алюминия.

Это обеспечивает ему прочность и небольшой вес. Старт продаж мобильного дома назначен в конце 2016 года.

Проект **энергосберегающего пассивного дома Pop-Up House** разработан специалистами французской архитектурной студии MultiPod Studio. Он представляет собой сооружение с очень низким потреблением энергии на квадратный метр, менее 15 кВ/кв. м.

Pop-Up собран из изолирующих блоков, обшитых легкими деревянными панелями.

Известный британский футуролог Ян Пирсон также сделал архитектурные прогнозы.

По его мнению, через 30 лет могут быть возведены **супервысокие** постройки, которые будут функционировать как **мини-города**.

Не менее невероятен и проект бельгийского архитектора Венсана Кальбо.

Он считает, что в 2050 году человечество **начнет обустраивать для жизни морское пространство**.

Он занялся проектированием плавающих жилых домов.

Спроектированные им здания также вмещают офисы, лаборатории и зоны для ведения органического сельского хозяйства и производства пищи. Проект носит название Aequorea в честь медузы Аквореи.

Дизайн здания напоминает эту обитательницу морей.

По материалам сети Интернет

МИР ПРИНАДЛЕЖИТ ТОМУ, КТО ЕМУ РАД

По материалам adme.ru

Уважаемые пользователи!
С помощью приложения к газете вы можете отслеживать появление новой информации в каждом разделе систем линейки «Техэксперт: Экология».

ПАМЯТКА ПОЛЬЗОВАТЕЛЮ

С помощью сервиса «Календарь эколога» вы получаете быстрый доступ к справочной информации «Календарь сроков экологических платежей и статотчетности на 2016 год».

С помощью сервиса «Обзор журналов» вы можете ознакомиться с актуальными периодическими изданиями.

С помощью сервиса «План проверок Росприроднадзора» вы своевременно узнаёте о сроках проверок и не ищете эту информацию в других источниках.

Все вопросы по работе с системой «Техэксперт: Экология. Проф» вы можете задать вашему инженеру по сопровождению, который проведет как полное, так и частичное обучение.

Пользователям системы «Техэксперт: Экология. Проф» доступны следующие услуги:

– вы можете запросить внесение в систему дополнительных документов, касающихся вопросов экологии;

– вы можете обратиться к разработчику системы «Техэксперт: Экология. Проф» по горячей линии, а также отправить письмо на электронный адрес: ecolog@bravosoft.nnov.ru.

Форму для отправки заявки на горячую линию вы найдете на главной странице системы «Техэксперт: Экология. Проф» в сервисе «Задай вопрос эксперту». Срок ответа – 3 рабочих дня!

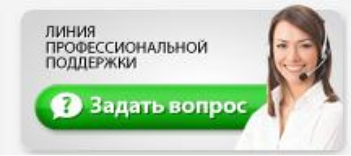

РАЗДЕЛ «СПРАВОЧНИК ЭКОЛОГА»

Новая справка:

- Парниковые газы

Измененные справки:

- Ответственность за нарушение водного законодательства
- Ответственность за нарушение законодательства в области охраны недр
- Оценка запасов подземных вод
- Календарь эколога на 2016 год
- Деятельность с отходами от использования товаров
- Обращение с судовыми отходами
- Земельный надзор и контроль
- Регулирование деятельности в области обращения с ТКО

РАЗДЕЛ «ЭКОЛОГИЯ В ВОПРОСАХ И ОТВЕТАХ»

- Необходимо ли переоформлять проект ЗСО, если используются не все имеющиеся скважины?
- Основание для несоставления отчета по объемам выбросов парниковых газов
- Какие организации могут не составлять паспорта отходов?
- Какова периодичность контроля сточных вод?
- Какие предприятия могут принимать сточные воды на очистку от других предприятий?
- Можно ли оформить горный отвод без лицензии на добычу полезных ископаемых?
- Является ли передача отходов на вторичное производство лицензируемым видом деятельности?
- Форма сдачи отчета по программе ПЭК
- Правомерно ли требование Росприроднадзора о необходимости внесения платы за НВОС при размещении вскрышных пород?
- Возможно ли применение коэффициента 0,3 при отсутствии лимитов на размещение отходов?
- Необходимость внесения изменений в лицензию в связи с изменением целевого назначения добычи вод
- Вправе ли разработчики требовать от заказчика выполнения расчетов при разработке ПНООЛР?
- Имеет ли право Водоканал рассчитывать плату за ненормативный сброс сточных вод по концентрациям загрязняющих веществ, заявленным в декларации?
- Какие меры необходимо принять, если отобранная проба оценивается как «чрезвычайная экологическая ситуация»?
- Плата за НВОС при отсутствии лимитов на объект размещения отходов
- Необходимость в проведении инженерно-экологических изысканий
- Необходимость в установке прибора учета сточных вод
- Влияет ли оплата постановления о нарушении на возмещение причиненного ущерба?
- Что делать с лицензией на деятельность по обращению с отходами, выданной Ростехнадзором?
- Необходимость в переобучении лиц, допущенных к деятельности по обращению с отходами
- В каких случаях необходимо определять компонентный состав отхода?
- Возможен ли сброс очищенных сточных вод в балку через поля фильтрации?
- Возможна ли передача отходов на другой полигон без внесения изменений в ПНООЛР?
- Допустимо ли использование почвы категории «опасная» для отсыпки территории в водоохраной зоне?
- Как определить, к какому уровню надзора относится предприятие?
- Как правильно организовать место хранения отработанных масел?
- Может ли Минприроды проводить плановые проверки в отношении СМСП?

- Подтверждение исключения объектом размещения отходов НВОС
- Постановка объектов, оказывающих НВОС, на государственный учет при арендных отношениях
- Правомерно ли требование Росприроднадзора о внесении платы за сброс сточных вод с применением пятикратного повышающего коэффициента?
- В каких случаях необходимо снабжать транспортное средство знаками в соответствии с требованиями ДОПОГ при транспортировании отходов?
- Имеет ли право Водоканал рассчитывать плату за ненормативный сброс сточных вод в ЦСВ по концентрациям загрязняющих веществ, заявленным в декларации?
- Какие требования предъявляют при организации компостной ямы?
- Какой документ является окончательно устанавливающим СЗЗ предприятия?
- Необходимо ли получать лицензию на транспортирование жидких бытовых отходов?
- Необходимо ли уплачивать экологический сбор при производстве лекарственных средств?
- Правомерно ли требование о предоставлении протоколов измерений, выполненных сторонней аккредитованной лабораторией?
- С какой периодичностью необходимо выполнять контроль сточной воды по декларируемым показателям?
- Что представляет собой система исполнительных органов федерального и регионального государственного экологического надзора?
- Являются ли секции отстойников объектами размещения отходов?
- Как быть предприятию, если необходимо поставить объекты, оказывающие НВОС, на государственный учет до конца 2016 года?
- Необходимость в разработке и согласовании нового ПНООР
- Необходимость разработки проекта водозабора подземных вод
- Необходимые документы для ввоза лома алюминия из-за рубежа
- Определение перечня нормируемых веществ для ПДВ
- Особенности разработки Плана мероприятий по регулированию выбросов при НМУ
- Ответственность доверительного управляющего при заключении договора на обращение с отходами доверителя
- Отчетность о выполнении нормативов утилизации. Ответственность за непредставление
- Полномочия по установлению максимально допустимых значений загрязняющих веществ, допущенных к сбросу в систему водоотведения
- Применение коэффициента места размещения отходов 0,3
- Разработка нового ПНООЛР
- Сведения о состоянии водоохранной зоны
- Способы учета отходов от арендаторов
- Статус НДС в случае их утверждения Росприроднадзором до 1 января 2019 года
- Требование о проведении ГЭЭ
- Утилизация нефтезагрязненных отходов балластного гранитного щебня
- Возможно ли внести изменения в программу производственного контроля?
- Возможно ли при постановке объекта на государственный учет использовать форму, которая утверждена, но еще не вступила в силу?
- Возможность применения коэффициента 0,3 при расчете платы за НВОС
- Как исчисляется авансовый платеж за НВОС, если предприятие образовалось в 2016 году?
- Какие документы должны быть оформлены на отходы V класса опасности?
- Какие документы подтверждают V класс опасности отхода?
- Какие документы регламентируют периодичность контроля на границе СЗЗ?
- Когда необходимо сдавать отчет о неизменности технологических процессов?
- Кто обязан вносить плату за НВОС при размещении отходов?
- На основании каких документов водный объект предоставляется в пользование?
- Необходимо ли выбросы загрязняющих веществ от стационарных источников пересчитывать на сухой газ?
- Необходимо ли получать решение о предоставлении водного объекта в пользование в связи с переносом русла при строительстве объекта?
- Необходимо ли согласование паспорта отхода в Росприроднадзоре?
- Основание для отказа в регистрации предприятия как объекта IV категории
- Порядок получения документов при строительстве линейной части газораспределительных газопроводов на территориях с особым режимом
- Правомерен ли отказ Росприроднадзора в выдаче лицензии на деятельность по обращению с отходами?
- Правомерно ли требование Росприроднадзора о переоформлении лимитов на размещение отходов?
- Процедура присвоения категории водным объектам рыбохозяйственного значения
- Требования утилизации и экологического сбора в отношении товаров, используемых в производстве продукции
- Требуется ли строительной организации лицензия на деятельность с отходами?

РАЗДЕЛ «ОБРАЗЦЫ И ФОРМЫ ПО ЭКОЛОГИИ»

- Декларация о количестве выпущенных в обращение на территории Российской Федерации за предыдущий календарный год готовых товаров, в том числе упаковки, подлежащих утилизации
- Заявка о постановке объекта, оказывающего негативное воздействие на окружающую среду, на государственный учет (образец заполнения)
- Заявление об установлении предельно допустимых выбросов

• Заявление об установлении предельно допустимых выбросов и временно согласованных выбросов
• Заявление о внесении изменений в приказ территориального органа Росприроднадзора об установлении предельно допустимых выбросов
• Заявление о внесении изменений в приказ территориального органа Росприроднадзора об установлении предельно допустимых выбросов и временно согласованных выбросов

РАЗДЕЛ «МЕЖДУНАРОДНОЕ ЭКОЛОГИЧЕСКОЕ ПРАВО»

• Соглашение между Правительством Российской Федерации и Правительством Королевства Марокко о сотрудничестве в области морского рыболовства
Международное соглашение от 15.03.2016
• Меморандум о взаимопонимании между Федеральным космическим агентством, Российская Федерация и Национальным агентством космических исследований, Федеративная Республика Нигерия по вопросам сотрудничества в области исследования и использования космического пространства в мирных целях

РАЗДЕЛ «ЗАКОНОДАТЕЛЬСТВО РОССИИ»

• Об утверждении формы расчета суммы экологического сбора
Проект приказа Росприроднадзора от 18.03.2016
• Об утверждении Порядка подтверждения отнесения отходов I–V классов опасности к конкретному классу опасности
Проект приказа Минприроды России (Министерства природных ресурсов и экологии РФ) от 18.03.2016
• О внесении изменения в Положение о Департаменте Федеральной службы по надзору в сфере природопользования (Росприроднадзора) по Дальневосточному федеральному округу
Приказ Росприроднадзора от 10.02.2014 № 67
• Об установлении ограничения рыболовства минтая в Северо-Охотоморской подзоне в 2016 году
Приказ Минсельхоза России от 10.03.2016 № 89
• О включении объектов размещения отходов в государственный реестр объектов размещения отходов
Приказ Росприроднадзора от 18.03.2016 № 138
• О внесении изменения в Приказ Федерального агентства по недропользованию от 17 июня 2015 года № 403 «О распространении на работников, замещающих отдельные должности на основании трудового договора в организациях, созданных для выполнения задач, поставленных перед Федеральным агентством по недропользованию, ограничений, запретов и обязанностей, установленных для федеральных гражданских служащих»
Приказ Роснедр от 25.02.2016 № 159
• Об утверждении методических рекомендаций по применению Классификации запасов и ресурсов нефти и горючих газов, утвержденной Приказом Министерства природных ресурсов и экологии Российской Федерации от 01.11.2013 № 477
Распоряжение Минприроды России (Министерство природных ресурсов и экологии Российской Федерации) от 01.02.2016 № 3-р
• О штампах ветеринарного надзора
Приказ Россельхознадзора от 30.07.2015 № 517
• Об утверждении новой редакции Положения об Управлении Федеральной службы по ветеринарному и фитосанитарному надзору по Нижегородской области и Республике Марий Эл
Приказ Россельхознадзора от 15.04.2013 № 176
• О Приказе Минприроды России от 28 марта 2014 года № 161
Письмо Минприроды России (Министерства природных ресурсов и экологии РФ) от 29.01.2015 № 16-29/1804
• О признании утратившим силу Приказа Госкомрыболовства России от 27.02.2001 № 63 («Об утверждении Положения о федеральном государственном учреждении «Центральное управление по рыбохозяйственной экспертизе и нормативам по охране, воспроизводству рыбных запасов и акклиматизации» (ЦУРЭН)»)
Приказ Госкомрыболовства России от 14.11.2003 № 394
• Нормативные документы по охране труда, Охрана труда (Законодательство)
• О внесении изменения № 1 в СанПиН 2.1.3.2630-10
Постановление Главного государственного санитарного врача РФ от 04.03.2016 № 27
• О внесении изменений в Порядок осуществления рыболовства в целях аквакультуры (рыбоводства), утвержденный Приказом Министерства сельского хозяйства Российской Федерации от 10 ноября 2014 года № 437
Приказ Минсельхоза России от 08.02.2016 № 47
• О внесении изменений в правила рыболовства для Западно-Сибирского рыбохозяйственного бассейна, утвержденные Приказом Министерства сельского хозяйства Российской Федерации от 22 октября 2014 года № 402
Приказ Минсельхоза России от 18.02.2016 № 62
• О внесении изменений в Приказ Министерства сельского хозяйства Российской Федерации от 13 апреля 2015 года № 134 «Об утверждении Порядка отбора экономически значимых региональных программ развития сельского хозяйства субъектов Российской Федерации и форм документов, предусмотренных Правилами распределения и предоставления субсидий из федерального бюджета бюджетам субъектов Российской Федерации на поддержку экономически значимых региональных программ развития сельского хозяйства субъектов Российской Федерации, утвержденными Постановлением Правительства Российской Федерации от 17 декабря 2010 года № 1042»
Приказ Минсельхоза России от 19.02.2016 № 65
• О внесении изменений в Федеральный классификационный каталог отходов, утвержденный Приказом Росприроднадзора от 18.07.2014 № 445
Приказ Росприроднадзора от 20.02.2016 № 83
• О внесении изменений в Приказ Минэкономразвития России от 25 марта 2015 года № 167 «Об утверждении условий конкурсного отбора субъектов Российской Федерации, бюджетам которых предоставляются субсидии из федерального бюджета на государ-

ственную поддержку малого и среднего предпринимательства, включая крестьянские (фермерские) хозяйства, и требований к организациям, образующим инфраструктуру поддержки субъектов малого и среднего предпринимательства»

Приказ Минэкономразвития России от 04.02.2016 № 42

• О нормировании выбросов

Письмо Минприроды России (Министерства природных ресурсов и экологии РФ) от 18.09.2015 № 12-44/22962

• О внесении изменений в Положение о комиссии Министерства природных ресурсов и экологии Российской Федерации по соблюдению требований к служебному поведению федеральных государственных гражданских служащих и работников организаций, созданных для выполнения задач, поставленных перед Министерством природных ресурсов и экологии Российской Федерации, и урегулированию конфликта интересов, утвержденное Приказом Минприроды России от 29 апреля 2015 года № 195

Приказ Минприроды России (Министерства природных ресурсов и экологии РФ) от 11.02.2016 № 32

• Об установлении размера санитарно-защитной зоны имущественного комплекса участка открытых горных работ Котинский Соколовского каменноугольного месторождения ООО «УК «Сибкоул» на территории г. Прокопьевска Кемеровской области

Постановление Главного государственного санитарного врача РФ от 10.02.2016 № 12

• О выбросах в атмосферный воздух

Письмо Минприроды России (Министерства природных ресурсов и экологии РФ) от 25.11.2015 № 12-50/8693-ОГ

• Об установлении размера санитарно-защитной зоны имущественного комплекса предприятия «Единое складское хозяйство» товароперевалочный цех № 1, товароперевалочный цех № 3, товароперевалочный участок № 1 ЗФ ПАО «ГМК «Норильский никель» на территории муниципального образования г. Норильск Красноярского края

Постановление Главного государственного санитарного врача РФ от 15.02.2016 № 18

• О внесении изменений в ГН 2.2.6.2178-07 «Предельно допустимые концентрации (ПДК) микроорганизмов-продуцентов, бактериальных препаратов и их компонентов в воздухе рабочей зоны»

Постановление Главного государственного санитарного врача РФ от 12.02.2016 № 16

• Об установлении размера санитарно-защитной зоны имущественного комплекса СП «Хабаровская ТЭЦ -3» филиала «Хабаровская генерация АО «ДГК» на территории г. Хабаровска, Федоровское шоссе, 10 Хабаровского края

Постановление Главного государственного санитарного врача РФ от 10.02.2016 № 13

• О реализации Приказа Министерства промышленности и торговли Российской Федерации от 2 июля 2015 года № 1815 «Об утверждении Порядка проведения поверки средств измерений, требования к знаку поверки и содержанию свидетельства о поверке»

Приказ Росстандарта от 31.12.2015 № 1730

• Об утверждении перечня видов рыбной и иной продукции из водных биологических ресурсов

Приказ Минсельхоза России от 21.12.2015 № 651

• Об утверждении Государственной поверочной схемы для средств измерения электрического сопротивления

Приказ Росстандарта от 15.02.2016 № 146

• О рекомендуемых формах и форматах расчетов сумм утилизационного сбора в отношении самоходных машин и прицепов

Письмо ФНС России от 16.02.2016 № СД-4-3/2437@

• Об организации работы по подготовке сил и средств Росводресурсов к пропуску половодья и летне-осенних паводков в 2016 году

Приказ Росводресурсов от 14.12.2015 № 282

• О внесении изменений в Приказ Минсельхоза России от 06.03.2014 № 65

Приказ Минсельхоза России от 17.02.2016 № 59

• О внесении изменений в Приказ Минсельхоза России от 17.07.2012 № 362

Приказ Минсельхоза России от 01.10.2012 № 519

• О внесении изменений в Схему размещения территориальных органов Федеральной службы по ветеринарному и фитосанитарному надзору, утвержденную Приказом Минсельхоза России от 25 октября 2011 года № 382

Приказ Минсельхоза России от 18.02.2016 № 64

• О внесении изменений в приказы Росприроднадзора

Приказ Росприроднадзора от 18.02.2016 № 75

• О реализации мероприятий Федерального агентства по недропользованию в области открытых данных

Приказ Роснедр от 28.01.2016 № 71

• О включении объектов размещения отходов в государственный реестр объектов размещения отходов

Приказ Росприроднадзора от 11.02.2016 № 68

• Об утверждении плана информатизации Россельхознадзора на 2016 финансовый год и плановый период 2017 и 2018 годов

Приказ Россельхознадзора от 31.12.2015 № 994

• О возможном наличии конфликта интересов в деятельности экспертов по аккредитации

Письмо Росаккредитации от 02.03.2016 № 6878/02-МЯ

• Об утверждении детального плана-графика реализации в 2014 году и в плановый период 2015 и 2016 годов государственной программы Российской Федерации «Развитие рыбохозяйственного комплекса», утвержденной Постановлением Правительства Российской Федерации от 15 апреля 2014 года № 314

Приказ Минсельхоза России от 16.12.2014 № 510

• О внесении изменений в Федеральный закон «Об обязательном страховании гражданской ответственности владельца опасного объекта за причинение вреда в результате аварии на опасном объекте»

Федеральный закон от 09.03.2016 № 56-ФЗ

• Об отмене санитарных правил

Постановление Главного государственного санитарного врача РФ от 25.02.2016 № 26

• О внесении изменений в описание типа на газоанализаторы универсальные ГАНК-4 (ГАНК-4АР, ГАНК-4А, ГАНК-4Р, ГАНК-4С, ГАНК-4М, ГАНК-4РБ, ГАНК-4Ф)

Приказ Росстандарта от 21.01.2016 № 26

• О внесении изменений в Ведомственный перечень

государственных услуг (работ), оказываемых (выполняемых) находящимися в ведении Федеральной службы по гидрометеорологии и мониторингу окружающей среды федеральными государственными учреждениями в качестве основных видов деятельности
Приказ Росгидромета от 09.02.2012 № 32

• О внесении дополнений в Ведомственный перечень государственных услуг (работ), оказываемых (выполняемых) находящимися в ведении Федеральной службы по гидрометеорологии и мониторингу окружающей среды федеральными государственными учреждениями в качестве основных видов деятельности
Приказ Росгидромета от 15.07.2011 № 373

• Об организации мониторинга исполнения федерального бюджета в системе Росводресурсов
Приказ Росводресурсов от 12.02.2016 № 19

• Разъяснение по вопросу об определении даты аккредитации аккредитованного лица в целях правильного исчисления периодичности прохождения аккредитованными лицами процедуры подтверждения компетентности
Информация Росаккредитации от 28.12.2015

• О введении в действие руководящего документа РД 52.04.840-2015 «Применение результатов мониторинга качества атмосферного воздуха, полученных с помощью методов непрерывных измерений»
Приказ Росгидромета от 02.02.2016 № 47

• О введении в действие руководящих документов, регламентирующих методики измерений массовой концентрации примесей в пробах атмосферного воздуха
Приказ Росгидромета от 02.02.2016 № 46

• О введении в действие руководящих документов, регламентирующих методики измерений массовой концентрации летучих хлорированных и ароматических углеводородов в пробах атмосферного воздуха
Приказ Росгидромета от 02.02.2016 № 48

• О нормотворческой деятельности в Министерстве природных ресурсов и экологии Российской Федерации
Приказ Минприроды России (Министерства природных ресурсов и экологии РФ) от 20.01.2016 № 11

• О данных, необходимых для исчисления НДПИ в отношении нефти, за январь 2016 года
Письмо ФНС России от 17.02.2016 № СД-4-3/2522@

• О форменной одежде и знаках различия для работников Государственной ветеринарной службы Российской Федерации
Приказ Министерства сельского хозяйства и продовольствия Российской Федерации от 15.10.1997 № 426

• Об использовании соответствующих переходных ключей при определении соответствующего кода ОКПД2
Письмо Минэкономразвития России от 09.02.2016 № Д28и-221

• Об утверждении уровней софинансирования из федерального бюджета расходных обязательств субъектов Российской Федерации на 2016 год
Распоряжение Минсельхоза России от 18.01.2016 № 7-р

• Об утилизационном сборе в отношении самоходных машин и прицепов
Письмо ФНС России от 15.02.2016 № СД-4-3/2345@

• О признании утратившими силу Методических указаний по расчету платы за неорганизованный сброс загрязняющих веществ в водные объекты, утвержденных Госкомэкологией России 29.12.1998
Приказ Минприроды России (Министерства природных ресурсов и экологии РФ) от 01.10.2014 № 421

• Об утверждении нормативов образования отходов и лимитов на их размещение
Письмо Минприроды России (Министерства природных ресурсов и экологии РФ) от 16.12.2015 № 04-12-50/9285-ОГ

• О федеральном государственном унитарном предприятии «Племенной форелеводческий завод «Адлер»
Указ Президента РФ от 28.02.2016 № 87

• О направлении разъяснений к Приказу Минсельхоза России от 23 июля 2015 года № 317 («Об утверждении предельных значений стоимости единицы мощности объектов агропромышленного комплекса и предельных значений суммарной мощности объектов агропромышленного комплекса в целом по Российской Федерации, принятых и планируемых к приемке за счет создания и модернизации объектов агропромышленного комплекса»)
Письмо Минсельхоза России от 21.08.2015 № 17/918

• О плане организации законопроектных работ Минсельхоза России в 2016 году
Распоряжение Минсельхоза России от 30.12.2015 № 323-р

• О мерах по реализации Приказа Федерального агентства по техническому регулированию и метрологии от 20 октября 2015 года № 1216 «Об утверждении Правил предоставления из федерального бюджета субсидий юридическим лицам на разработку международных, региональных и национальных документов в области стандартизации, обеспечивающих применение и исполнение требований технических регламентов, в рамках подпрограммы «Развитие системы технического регулирования, стандартизации и обеспечение единства измерений» государственной программы Российской Федерации «Развитие промышленности и повышение ее конкурентоспособности» на период 2015–2017 годов»
Приказ Росстандарта от 15.12.2015 № 1583

• О сроках рассмотрения материалов по внесению изменений и дополнений в действующие лицензионные соглашения
Приказ Роснедр от 30.11.2005 № 1226

• О расчете коэффициента для определения расходов на обеспечение проведения мероприятий по охране, защите, воспроизводству лесов
Письмо Минприроды России (Министерства природных ресурсов и экологии РФ) от 04.02.2016 № 04-16-29/2164

• О введении в действие руководящего документа РД 52.44.593-2015 «Массовая концентрация тяжелых металлов в атмосферном воздухе. Методика измерений методом атомно-абсорбционной спектрометрии с беспламенной атомизацией»
Приказ Росгидромета от 29.01.2016 № 19

• Об эксплуатации автоматизированной системы учета и анализа использования средств федерального

бюджета на геологическое изучение недр и воспроизводство минерально-сырьевой базы Российской Федерации «Минерал-Финансы»
Приказ Роснедр от 12.05.2015 № 332

• Об утверждении плана информатизации Федерального агентства по недропользованию на 2015 год и плановый период 2016–2017 годов
Приказ Роснедр от 31.12.2015 № 887

• О внесении изменения в описания типов средств измерений
Приказ Росстандарта от 12.02.2016 № 135

• Об утверждении Порядка уведомления работодателя о фактах обращения в целях склонения работников, замещающих отдельные должности на основании трудового договора в организациях, созданных для выполнения задач, поставленных перед Федеральной службой по гидрометеорологии и мониторингу окружающей среды, к совершению коррупционных правонарушений
Приказ Росгидромета от 02.02.2016 № 28

• Об утверждении Порядка уведомления работодателя (его представителя) работниками, замещающими отдельные должности на основании трудового договора в организациях, созданных для выполнения задач, поставленных перед Федеральной службой по гидрометеорологии и мониторингу окружающей среды, о возникновении личной заинтересованности, которая приводит или может привести к конфликту интересов
Приказ Росгидромета от 02.02.2016 № 27

• О распространении на работников, замещающих отдельные должности на основании трудового договора в организациях, созданных для выполнения задач, поставленных перед Федеральной службой по гидрометеорологии и мониторингу окружающей среды, ограничений, запретов и обязанностей
Приказ Росгидромета от 25.01.2016 № 16

• О внесении изменений в Административный регламент Федеральной службы по экологическому, технологическому и атомному надзору по предоставлению государственной услуги по лицензированию деятельности по эксплуатации взрывопожароопасных и химически опасных производственных объектов I, II и III классов опасности, утвержденный Приказом Федеральной службы по экологическому, технологическому и атомному надзору от 11 августа 2015 года № 305
Приказ Ростехнадзора от 18.01.2016 № 12

• О внесении изменений в приказы Минэкономразвития России от 27 февраля 2015 года № 104 «Об утверждении перечня, форм и сроков представления документов, необходимых для получения субсидий из федерального бюджета бюджетам субъектов Российской Федерации на государственную поддержку малого и среднего предпринимательства, включая крестьянские (фермерские) хозяйства» и от 27 февраля 2015 года № 105 «Об утверждении Порядка конкурсного отбора субъектов Российской Федерации, бюджетам которых предоставляются субсидии из федерального бюджета на государственную поддержку малого и среднего предпринимательства, включая крестьянские (фермерские) хозяйства»
Приказ Минэкономразвития России от 21.01.2016 № 20

• О внесении изменения в перечень хищных видов и малоценных видов водных биологических ресурсов для каждого рыбохозяйственного бассейна, утвержденный Приказом Министерства сельского хозяйства Российской Федерации от 18 июня 2014 года № 196
Приказ Минсельхоза России от 22.01.2016 № 23

• Об утверждении форм и порядка заполнения журналов учета объема винограда, использованного для производства вина, игристого вина (шампанского), учета объема винограда, собранного из выращенного для производства винодельческой продукции винограда, учета объема винограда, использованного для производства винодельческой продукции с защищенным географическим указанием, с защищенным наименованием места происхождения и для полного цикла производства дистиллятов
Приказ Минсельхоза России от 20.01.2016 № 20

• О внесении изменения в Порядок подготовки, рассмотрения, согласования перечней участков недр местного значения или отказа в согласовании таких перечней, утвержденный Приказом Федерального агентства по недропользованию от 15 июня 2012 года № 687
Приказ Роснедр от 21.01.2016 № 23

• Об установлении размера санитарно-защитной зоны имущественного комплекса промышленной площадки ТСБ СУГ-2 ОАО «Сибур-Нефтехим» с учетом существующей ТСБ СУГ на территории Кстовского района Нижегородской области в 1 км юго-восточнее д. Новая Деревня
Постановление Главного государственного санитарного врача РФ от 01.02.2016 № 10

• Об установлении размера санитарно-защитной зоны имущественного комплекса ООО «ЕвроХим-Белореченские Минудобрения» на территории г. Белореченска Краснодарского края
Постановление Главного государственного санитарного врача РФ от 27.01.2016 № 8

• О введении системы обязательной сертификации племенного материала (продукции) сельскохозяйственных животных
Приказ Министерства сельского хозяйства и продовольствия Российской Федерации от 06.04.1995 № 91

• О внесении изменения в приложение 1 к Приказу Минприроды России от 22.11.2011 № 905 «О создании Общественного совета при Министерстве природных ресурсов и экологии Российской Федерации»
Приказ Минприроды России (Министерства природных ресурсов и экологии РФ) от 24.02.2015 № 65

• О внесении изменений в Приказ Россельхознадзора от 20.05.2013 № 272 «О Порядке ведения перечня особо ценного движимого имущества и представления его в Россельхознадзор федеральным государственным бюджетным учреждением, подведомственным Россельхознадзору, и Порядке закрепления особо ценного движимого имущества за федеральным государственным бюджетным учреждением, подведомственным Россельхознадзору»
Приказ Россельхознадзора от 07.08.2015 № 541

• Об увеличении земельного налога
Письмо Минфина России от 03.02.2016 № 03-05-06-02/5239

• О взимании земельного налога и налога на имущество физических лиц

Письмо Минфина России от 05.02.2016 № 03-05-06-02/5874

• Об утверждении порядка работы и состава Единой комиссии по определению поставщиков (подрядчиков, исполнителей) по поставке товаров, выполнению работ, оказанию услуг для нужд Федерального агентства по рыболовству

Приказ Росрыболовства от 10.02.2016 № 107

• Об утверждении Положения о государственном природном заповеднике «Вишерский»

Приказ Минприроды России (Министерства природных ресурсов и экологии РФ) от 03.02.2016 № 25

• Об утверждении формы и порядка заполнения крестьянскими (фермерскими) хозяйствами, индивидуальными предпринимателями, признаваемыми сельскохозяйственными товаропроизводителями и соответствующими требованиям статьи 11 Федерального закона от 22 ноября 1995 года № 171-ФЗ «О государственном регулировании производства и оборота этилового спирта, алкогольной и спиртосодержащей продукции и об ограничении потребления (распития) алкогольной продукции», документов, которые подтверждают наличие предназначенных для использования в целях осуществления лицензируемого вида деятельности и произрастающих на винограднике кустов винограда

Приказ Минсельхоза России от 22.01.2016 № 26

• О внесении изменений в Приказ Минсельхоза России от 16 декабря 2014 года № 510 «Об утверждении детального плана-графика реализации в 2014 году и в плановый период 2015 и 2016 годов государственной программы Российской Федерации «Развитие рыбохозяйственного комплекса», утвержденной Постановлением Правительства Российской Федерации от 15 апреля 2014 года № 314»

Приказ Минсельхоза России от 05.02.2016 № 42

• Об утверждении Перечня заявителей, которым отказано в закреплении долей квот добычи (вылова) водных биологических ресурсов

Приказ Росрыболовства от 21.01.2016 № 25

• Об утверждении долей квот добычи (вылова) водных биологических ресурсов (морского окуня (S. mentella) для Российской Федерации в районах действия международных договоров Российской Федерации в области рыболовства и сохранения водных биоресурсов

Приказ Росрыболовства от 15.01.2016 № 14

• Об организации в Росрыболовстве работы по внесению изменений в методики, классификаторы и справочники, применяющиеся при осуществлении аквакультуры (рыбоводства)

Приказ Росрыболовства от 27.07.2015 № 584

• О заключении договоров о закреплении долей квот добычи (вылова) морского окуня (S. mentella)

Приказ Росрыболовства от 28.01.2016 № 50

• О представлении информации об объемах уловов водных биологических ресурсов и произведенной из них рыбной и иной продукции, поставленных на таможенную территорию Российской Федерации, и об оформлении судов рыбопромыслового флота в морских портах Российской Федерации

Приказ Росрыболовства от 12.02.2009 № 95

• О распределении квот добычи (вылова) водных биологических ресурсов, предоставленных Российской Федерации в районах действия международных договоров Российской Федерации в области рыболовства и сохранения водных биологических ресурсов, в соответствии с международными договорами Российской Федерации, применительно к видам квот на 2016 год

Приказ Росрыболовства от 03.12.2015 № 897

• О распределении квот добычи (вылова) водных биологических ресурсов для Российской Федерации в районах действия международных договоров Российской Федерации в области рыболовства и сохранения водных биологических ресурсов в экономической зоне Норвегии на 2016 год по пользователям Российской Федерации

Приказ Росрыболовства от 25.12.2015 № 988

• О распределении квот добычи (вылова) водных биологических ресурсов для Российской Федерации в районах действия международных договоров Российской Федерации в области рыболовства и сохранения водных биологических ресурсов в районе регулирования НЕАФК на 2016 год по пользователям Российской Федерации

Приказ Росрыболовства от 25.12.2015 № 989

• О распределении квот добычи (вылова) водных биологических ресурсов для Российской Федерации в районах действия международных договоров Российской Федерации в области рыболовства и сохранения водных биологических ресурсов в рыболовной зоне Фарерских островов на 2016 год по пользователям Российской Федерации

Приказ Росрыболовства от 25.12.2015 № 990

• О внесении изменений в Сводную номенклатуру дел Минсельхоза России на 2016 год, утвержденную Приказом Минсельхоза России от 21.12.2015 № 654

Приказ Минсельхоза России от 27.01.2016 № 32

• Об индексе для определения цены сельскохозяйственной техники на 2016 год

Письмо Минэкономразвития России от 25.12.2015 № 38067-АВ/Д03и

• Об утверждении Положения о Комиссии Федерального агентства водных ресурсов по соблюдению требований к служебному поведению федеральных государственных гражданских служащих и работников организаций, созданных для выполнения задач, поставленных перед Федеральным агентством водных ресурсов, и урегулированию конфликта интересов

Приказ Росводресурсов от 11.01.2016 № 1

• О распределении квот добычи (вылова) водных биологических ресурсов для Российской Федерации в районах действия международных договоров Российской Федерации в области рыболовства и сохранения водных биологических ресурсов в районе действия НАФО на 2016 год по пользователям Российской Федерации

Приказ Росрыболовства от 09.12.2015 № 917

• О распределении квот добычи (вылова) водных биологических ресурсов для Российской Федерации в районах действия международных договоров Российской Федерации в области рыболовства и сохранения водных биологических ресурсов в исключительной экономической зоне Японии на 2016 год по пользователям Российской Федерации

Приказ Росрыболовства от 25.12.2015 № 992

• О распределении квот добычи (вылова) водных биологических ресурсов для Российской Федерации в

районах действия международных договоров Российской Федерации в области рыболовства и сохранения водных биологических ресурсов в рыболовной зоне Гренландии на 2016 год по пользователям Российской Федерации

Приказ Росрыболовства от 25.12.2015 № 991

• О порядке начисления амортизации по объекту основных средств после модернизации ОС

Письмо Минфина России от 11.01.2016 № 03-03-06/40

• О сроках хранения первичных документов, на основании которых определяется первоначальная стоимость амортизируемого имущества, в целях налогообложения прибыли организаций

Письмо Минфина России от 12.02.2016 № 03-03-06/1/7604

• Об утверждении Порядка принятия почетных и специальных званий (кроме научных), наград иностранных государств, международных организаций, политических партий, иных общественных объединений, в том числе религиозных, и других организаций федеральными государственными служащими Министерства сельского хозяйства Российской Федерации, на которых распространяются запреты, установленные пунктом 11 части 1 статьи 17 Федерального закона от 27 июля 2004 года № 79-ФЗ «О государственной гражданской службе Российской Федерации»

Приказ Минсельхоза России от 21.12.2015 № 653

• Об утверждении Порядка осуществления государственного мониторинга земель сельскохозяйственного назначения

Приказ Минсельхоза России от 24.12.2015 № 664

• О внесении изменений в описание содержания ходатайства о переводе находящихся в собственности Российской Федерации земель сельскохозяйственных угодий или земельных участков в составе таких земель из земель сельскохозяйственного назначения в другую категорию и состав прилагаемых к нему документов, утвержденный Приказом Минсельхоза России от 17 мая 2010 года № 168

Приказ Минсельхоза России от 22.12.2015 № 656

• Об утверждении Перечня подконтрольных товаров, подлежащих сопровождению ветеринарными сопроводительными документами

Приказ Минсельхоза России от 18.12.2015 № 648

• Об особенностях составления и ведения государственного кадастра месторождений и проявлений полезных ископаемых и государственного баланса запасов полезных ископаемых, расположенных на территориях Республики Крым и города федерального значения Севастополя, а также участков недр, расположенных в Черном и Азовском морях, в пределах которых Российская Федерация осуществляет суверенитет, суверенные права или юрисдикцию в связи с принятием в Российскую Федерацию Республики Крым и образованием в составе Российской Федерации новых субъектов – Республики Крым и города федерального значения Севастополя

Приказ Минприроды России (Министерства природных ресурсов и экологии РФ) от 28.12.2015 № 563

• О внесении изменений в Методику расчета минимального (стартового) размера разового платежа за пользование недрами, утвержденную Приказом Минприроды России от 30 сентября 2008 года № 232

Приказ Минприроды России (Министерства природных ресурсов и экологии РФ) от 29.12.2015 № 570

• Об утверждении Положения о дендрологическом парке федерального значения «Южные культуры»

Приказ Минприроды России (Министерства природных ресурсов и экологии РФ) от 02.12.2015 № 523

• О порядке назначения лабораторных исследований подконтрольных товаров (в том числе уловов водных биологических ресурсов и произведенной из них продукции) в целях оформления ветеринарных сопроводительных документов

Приказ Минсельхоза России от 14.12.2015 № 634

• Об утверждении Порядка аттестации первичных референтных методик (методов) измерений, референтных методик (методов) измерений и методик (методов) измерений и их применения

Приказ Минпромторга России от 15.12.2015 № 4091

• О мерах по реализации Постановления Правительства Российской Федерации от 21 ноября 2015 года № 1251 «О распределении объемов тарифных квот в отношении мяса крупного рогатого скота, свинины и мяса домашней птицы в 2016 году»

Приказ Минэкономразвития России от 16.12.2015 № 944

• Об утверждении Перечня продукции животного происхождения, на которую уполномоченные лица организаций, являющихся производителями подконтрольных товаров и (или) участниками оборота подконтрольных товаров, и индивидуальные предприниматели, являющиеся производителями подконтрольных товаров и (или) участниками оборота подконтрольных товаров, могут оформлять ветеринарные сопроводительные документы

Приказ Минсельхоза России от 18.12.2015 № 646

• Об утверждении Перечня подконтрольных товаров, на которые могут проводить оформление ветеринарных сопроводительных документов аттестованные специалисты, не являющиеся уполномоченными лицами органов и учреждений, входящих в систему Государственной ветеринарной службы Российской Федерации

Приказ Минсельхоза России от 18.12.2015 № 647

• Об утверждении Порядка определения нормативных затрат на выполнение федеральными государственными бюджетными учреждениями, подведомственными Россельхознадзору, государственных работ

Приказ Россельхознадзора от 21.12.2015 № 928

• Об утверждении Методики формирования начальной цены выставляемого на продажу права на заключение договора о закреплении долей квот добычи (вылова) водных биологических ресурсов и (или) договора пользования водными биологическими ресурсами в районах действия международных договоров Российской Федерации в области рыболовства и сохранения водных биоресурсов

Приказ Минсельхоза России от 19.10.2015 № 478

• Об утверждении Административного регламента предоставления Федеральным агентством по рыболовству государственной услуги по предоставлению информации, содержащейся в государственном рыбохозяйственном реестре

Приказ Минсельхоза России от 21.10.2015 № 479

• О признании утратившими силу отдельных норма-

тивных правовых актов Федерального агентства по рыболовству

Приказ Росрыболовства от 02.11.2015 № 789

• Об утверждении гигиенического норматива ГН 2.1.6.3306-15, ГН 2.1.6.3306-15 «Ориентировочный безопасный уровень воздействия (ОБУВ) О-изобутил-бета-n-диэтиламиноэтилтиолового эфира метилфосфоновой кислоты (вещества типа Vx) в атмосферном воздухе населенных мест и в зонах защитных мероприятий объектов по хранению и уничтожению химического оружия»

Постановление Главного государственного санитарного врача РФ от 29.10.2015 № 68

ГН от 29.10.2015 № 2.1.6.3306-15

• Об утверждении Порядка выставления и получения счетов-фактур в электронной форме по телекоммуникационным каналам связи с применением усиленной квалифицированной электронной подписи

Приказ Минфина России от 10.11.2015 № 174н

• Об утверждении формы выписки из реестра искусственных островов, установок, сооружений, расположенных на континентальном шельфе Российской Федерации, и прав на них, удостоверяющей проведенную регистрацию искусственных островов, установок, сооружений и прав на них, форм заявлений о регистрации искусственных островов, установок, сооружений, расположенных на континентальном шельфе Российской Федерации, и прав на них, об изменении содержащихся в реестре сведений об искусственных островах, установках, сооружениях, расположенных на континентальном шельфе Российской Федерации, и о правах на них, о прекращении записи в реестре о регистрации искусственных островов, установок, сооружений, расположенных на континентальном шельфе Российской Федерации, и прав на них

Приказ Минприроды России (Министерства природных ресурсов и экологии РФ) от 09.11.2015 № 466

• О внесении изменений в Федеральные нормы и правила в области промышленной безопасности «Общие правила взрывобезопасности для взрывопожароопасных химических, нефтехимических и нефтеперерабатывающих производств», утвержденные Приказом Федеральной службы по экологическому, технологическому и атомному надзору от 11 марта 2013 года № 96

Приказ Ростехнадзора от 26.11.2015 № 480

• Об утверждении Положения о выплатах стимулирующего характера директорам федеральных государственных бюджетных учреждений, находящихся в ведении Федеральной службы по ветеринарному и фитосанитарному надзору

Приказ Россельхознадзора от 20.11.2015 № 844

• О внесении изменений в отдельные приказы Федерального агентства по рыболовству

Приказ Росрыболовства от 10.04.2015 № 276

Приказы Росрыболовства

• К Приказу Росрыболовства от 26 августа 2008 года № 122 («Об организации в Федеральном агентстве по рыболовству работ по определению долей квот добычи (вылова) водных биологических ресурсов на период 2009–2018 годы») принято изменение:

Приказ Росрыболовства от 02.02.2016 № 81

• К Приказу Росрыболовства от 7 июля 2009 года № 588 «О создании комиссии по организации и проведению аукционов по продаже права на заключение договора о закреплении долей квот и (или) договора пользования водными биоресурсами для осуществления промышленного рыболовства, а также для осуществления прибрежного рыболовства в отношении анадромных, катадромных и трансграничных видов рыб» принято изменение:

Приказ Росрыболовства от 28.01.2016 № 48

• К Приказу Росрыболовства от 24 ноября 2015 года № 866 («Об утверждении Плана искусственного воспроизводства водных биологических ресурсов в 2016 году») приняты следующие изменения:

Приказ Росрыболовства от 29.01.2016 № 59

Приказ Росрыболовства от 12.02.2016 № 115

• К Приказу Федерального агентства по рыболовству от 3 декабря 2015 года № 897 («О распределении квот добычи (вылова) водных биологических ресурсов, предоставленных Российской Федерации в районах действия международных договоров Российской Федерации в области рыболовства и сохранения водных биологических ресурсов, в соответствии с международными договорами Российской Федерации, применительно к видам квот на 2016 год») принято изменение:

Приказ Росрыболовства от 23.12.2015 № 965

• К Приказу Федерального агентства по рыболовству от 4 декабря 2015 года № 906 («О распределении общих допустимых уловов водных биологических ресурсов во внутренних водах Российской Федерации, за исключением внутренних морских вод Российской Федерации, применительно к видам квот на 2016 год») приняты изменения:

Приказ Росрыболовства от 20.01.2016 № 22

• К Приказу Федерального агентства по рыболовству от 4 декабря 2015 года № 909 («О мерах по реализации Постановления Правительства Российской Федерации от 25 августа 2008 года № 643 на 2016 год») приняты следующие изменения:

Приказ Росрыболовства от 28.01.2016 № 49

Приказ Росрыболовства от 25.02.2016 № 149

• К Приказу Росрыболовства от 9 декабря 2015 года № 916 («О распределении квот добычи (вылова) тихоокеанских лососей для осуществления промышленного рыболовства в исключительной экономической зоне Российской Федерации по пользователям в Дальневосточном рыбохозяйственном бассейне на 2016 год») принято изменение:

Приказ Росрыболовства от 09.02.2016 № 102

• К Приказу Росрыболовства от 9 декабря 2015 года № 917 («О распределении квот добычи (вылова) водных биологических ресурсов для Российской Федерации в районах действия международных договоров Российской Федерации в области рыболовства и сохранения водных биологических ресурсов в районе действия НАФО на 2016 год по пользователям Российской Федерации») принято изменение:

Приказ Росрыболовства от 29.01.2016 № 55

• К Приказу Росрыболовства от 10 декабря 2015 года № 926 («О распределении квот добычи (вылова) водных биологических ресурсов для осуществления промышленного рыболовства на континентальном шельфе Российской Федерации и в исключительной экономической зоне Российской Федерации по пользователям в Дальневосточном рыбохозяйственном бас-

сейне на 2016 год») приняты следующие изменения:
Приказ Росрыболовства от 19.01.2016 № 17
Приказ Росрыболовства от 25.01.2016 № 27
Приказ Росрыболовства от 25.01.2016 № 28
Приказ Росрыболовства от 25.01.2016 № 29
Приказ Росрыболовства от 25.01.2016 № 30
Приказ Росрыболовства от 28.01.2016 № 43
Приказ Росрыболовства от 02.02.2016 № 82
Приказ Росрыболовства от 02.02.2016 № 84
Приказ Росрыболовства от 08.02.2016 № 93
Приказ Росрыболовства от 08.02.2016 № 94
Приказ Росрыболовства от 08.02.2016 № 98
Приказ Росрыболовства от 08.02.2016 № 99
Приказ Росрыболовства от 08.02.2016 № 100
Приказ Росрыболовства от 09.02.2016 № 103
Приказ Росрыболовства от 12.02.2016 № 114
Приказ Росрыболовства от 12.02.2016 № 111
Приказ Росрыболовства от 24.02.2016 № 142
Приказ Росрыболовства от 24.02.2016 № 144
Приказ Росрыболовства от 24.02.2016 № 145
Приказ Росрыболовства от 25.02.2016 № 153

• К Приказу Росрыболовства от 10 декабря 2015 года № 927 («О распределении квот добычи (вылова) водных биологических ресурсов Дальневосточного рыбохозяйственного бассейна для осуществления прибрежного рыболовства по пользователям Российской Федерации на 2016 год») приняты следующие изменения:
Приказ Росрыболовства от 19.01.2016 № 18
Приказ Росрыболовства от 28.01.2016 № 45
Приказ Росрыболовства от 08.02.2016 № 95
Приказ Росрыболовства от 08.02.2016 № 96
Приказ Росрыболовства от 08.02.2016 № 97
Приказ Росрыболовства от 12.02.2016 № 110
Приказ Росрыболовства от 12.02.2016 № 112

• К Приказу Росрыболовства от 10 декабря 2015 года № 928 («О распределении квот добычи (вылова) водных биологических ресурсов Северного рыбохозяйственного бассейна для осуществления промышленного рыболовства на континентальном шельфе Российской Федерации и в исключительной экономической зоне Российской Федерации, а также квот добычи (вылова) водных биологических ресурсов для Российской Федерации в районах действия международных договоров Российской Федерации в области рыболовства и сохранения водных биологических ресурсов на 2016 год по пользователям Российской Федерации») приняты следующие изменения:
Приказ Росрыболовства от 20.01.2016 № 20
Приказ Росрыболовства от 29.01.2016 № 54
Приказ Росрыболовства от 11.02.2016 № 108
Приказ Росрыболовства от 25.02.2016 № 150
Приказ Росрыболовства от 11.03.2016 № 173

• К Приказу Росрыболовства от 10 декабря 2015 года № 931 («О распределении квот добычи (вылова) водных биологических ресурсов для Российской Федерации в районах действия международных договоров Российской Федерации в области рыболовства и сохранения водных биологических ресурсов в Чудском, Теплом и Псковском озерах на 2016 год по пользователям Российской Федерации») принято изменение:
Приказ Росрыболовства от 17.02.2016 № 118

• К Приказу Росрыболовства от 25 декабря 2015 года № 988 («О распределении квот добычи (вылова) водных биологических ресурсов для Российской Федерации в районах действия международных договоров Российской Федерации в области рыболовства и сохранения водных биологических ресурсов в экономической зоне Норвегии на 2016 год по пользователям Российской Федерации») принято изменение:
Приказ Росрыболовства от 28.01.2016 № 47

• К Приказу Росрыболовства от 25 декабря 2015 года № 989 («О распределении квот добычи (вылова) водных биологических ресурсов для Российской Федерации в районах действия международных договоров Российской Федерации в области рыболовства и сохранения водных биологических ресурсов в районе регулирования НЕАФК на 2016 год по пользователям Российской Федерации») приняты следующие изменения:
Приказ Росрыболовства от 28.01.2016 № 46
Приказ Росрыболовства от 29.01.2016 № 52
Приказ Росрыболовства от 29.01.2016 № 53
Приказ Росрыболовства от 29.01.2016 № 56
Приказ Росрыболовства от 11.03.2016 № 175

• К Приказу Росрыболовства от 25 декабря 2015 года № 990 («О распределении квот добычи (вылова) водных биологических ресурсов для Российской Федерации в районах действия международных договоров Российской Федерации в области рыболовства и сохранения водных биологических ресурсов в рыболовной зоне Фарерских островов на 2016 год по пользователям Российской Федерации») принято изменение:
Приказ Росрыболовства от 28.01.2016 № 44

РАЗДЕЛ «СИСТЕМА НОРМАТИВОВ ОХРАНЫ И РАЦИОНАЛЬНОГО ИСПОЛЬЗОВАНИЯ ПРИРОДНЫХ РЕСУРСОВ»

• ГОСТ 33033-2014 Методы испытаний химической продукции, представляющей опасность для окружающей среды. Давление пара

• ГОСТ IEC 60950-1-2014 Оборудование информационных технологий. Требования безопасности. Часть 1. Общие требования

• ГОСТ ISO 14507-2015 Качество почвы. Предварительная подготовка проб для определения органических загрязняющих веществ

• ГОСТ 33328-2015 Экраны акустические для железнодорожного транспорта. Методы контроля

• ГОСТ 33329-2015 Экраны акустические для железнодорожного транспорта. Технические требования

• ГОСТ 12.3.002-2014 Система стандартов безопасности труда. Процессы производственные. Общие требования безопасности

• ГОСТ Р 56623-2015 Контроль неразрушающий. Метод определения сопротивления теплопередаче ограждающих конструкций

• ГОСТ 33418-2015 Методы испытаний химической продукции, представляющей опасность для окружающей среды. Определение средней молекулярной массы и среднего молекулярно-массового распределения полимеров методом гель-проникающей хроматографии

• ГОСТ 33570-2015 Ресурсосбережение. Обращение

с отходами. Методология идентификации. Зарубежный опыт

- ГОСТ 33442-2015 Методы испытаний химической продукции, представляющей опасность для окружающей среды. Определение угнетения активности анаэробных бактерий
- ГОСТ 33523-2015 (EN 13431:2004) Ресурсосбережение. Упаковка. Требования к использованной упаковке для ее переработки в качестве вторичных энергетических ресурсов
- ГОСТ 33571-2015 (EN 13427:2004) Ресурсосбережение. Упаковка. Требования к применению европейских стандартов в области упаковки и упаковочных отходов
- ГОСТ 33572-2015 (EN 13440:2003) Ресурсосбережение. Упаковка. Показатели и методы расчета результативности переработки использованной упаковки в качестве вторичных материальных ресурсов
- ГОСТ 33574-2015 (EN 13429:2004) Ресурсосбережение. Упаковка. Повторное использование
- ГОСТ 33454-2015 Методы испытаний химической продукции, представляющей опасность для окружающей среды. Определение температуры плавления/температурного интервала плавления
- МУК 4.2.2316-08 Методы контроля бактериологических питательных сред
- МУК 4.1.3191-15 Определение остаточных количеств касугамицина в воде, почве, зеленой массе, соломе и зерне риса методом высокоэффективной жидкостной хроматографии
- МУК 4.1.3266-15 Определение остаточных количеств пирафлуфен-этила в воде, почве, зерне и соломе хлебных злаков методом высокоэффективной жидкостной хроматографии
- МУК 4.1.3207-14 Определение остаточных количеств циантранилипрола в воде, почве, капусте, плодах томата и томатном соке, в луке-пере и луке-репке методом высокоэффективной жидкостной хроматографии
- МУК 4.1.3293-15 Измерение массовой концентрации смеси предельных нормальных углеводородов (С6–С10) в атмосферном воздухе населенных мест газохроматографическим методом с пламенно-ионизационным детектированием
- МУК 4.1.3203-14 Определение остаточных количеств флуфенацета и суммы всех метаболитов, содержащих N-фторфенил-N-изопропил радикалы в воде, почве, зерне и соломе зерновых колосовых, в клубнях картофеля методом капиллярной газожидкостной хроматографии
- МУК 4.1.3242-14 Измерение массовой концентрации мелкодисперсных частиц PM2,5 и PM10 в атмосферном воздухе с использованием метода лазерной дифракции
- МУК 4.1.3235-14 Определение остаточных количеств дифлуфензопира в воде, почве, зеленой массе, зерне и масле кукурузы методом высокоэффективной жидкостной хроматографии